ZPRAVODAJ

číslo 3
březen
2023

JAROMĚŘ | JOSEFOV | JEZBINY | SEMONICE | STARÝ PLES

SLAVNOSTNÍ OTEVŘENÍ Wenkova domu

str. 7

Rozhovor se Zdeňkem Bardonem

str. 12–14

Vycházející galaktické jádro Mléčné dráhy nad observatoří ESO, La Silla v Chile. Foto: Zdeněk Bardon

OTEVÍRÁNÍ PEVNOSTI JOSEFOV
str. 15

ODVRÁCENÁ JAROMĚŘ
Elektrárna pod náměstím
str. 24

HISTORIE
Literátský konvent
str. 23

OSLAVA SVÁTKU JOSEFA

v neděli 19. 3. 2023 od 14:00 hodin

Oslava Josefínek, Pepíků a také města Josefova
se uskuteční na parkovišti u Občerstvení Na Špalkách

Oslava bude zahájena výstřelem z pevnostního děla

Vystoupení mažoretek CARMEN Jaroměř
K poslechu zahraje vyšívarový kroužek DDM
Hudební atmosféru doplní DJ MEDY
Drobný stánkový prodej a dílnička pro děti
Opékání špekáčků

ZDARMA na čepu 50l sud piva!

Srdečně Vás zve Klub přátel Josefova a Občerstvení Na Špalkách!

Den otevřených dveří na Malé Božence

14.3.2023 (8.00 – 16.30)

Srdečně Vás zveme

na prohlídku naší školy.

Podrobnější informace Vám rádi poskytneme
na telefonech **739 447 043, 739 593 834**
nebo na webu školy **www.zsbn.cz**

Slavnostní

otevření 26.3. od 14:30 h

Městského muzea v Jaroměři - Wenkova domu
po celkové rekonstrukci objektu

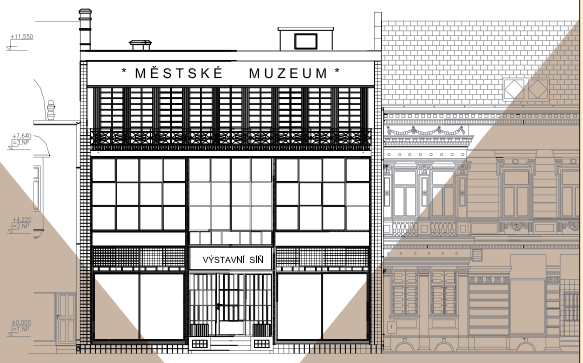

MĚSTSKÉ MUZEUM V JAROMĚŘI

Slavnostní otevření Wenkova domu ◆ odhalení pamětní desky PhDr. Pavla Mertlíka ◆ vernisáž výstavy Socha v hlíně (umělci Keramického studia J. Tyrnerové na Kouhoutově) ◆ debata s autorem projektu rekonstrukce Akad. architektem Davidem Vávrou ◆ Hudební doprovod pedagogové a žáci ZUŠ F. A. Šporka v Jaroměři ◆ ukončení programu cca 19 hodin ◆ Vstup volný ◆ parkování možné u OD Tesco (cca 200 m).

Rekonstrukce Wenkova domu byla financována v rámci projektu Centra řemesel na Via Fabrilis dotačního programu Interreg V-A Česká republika – Polsko

KONCERT MULTIINSTRUMENTALISTŮ

18. 3. 2023 19:00

Radim Zenkl & Ondra Kozák

Vstupenky
www.smsticket.cz
a M-nábytek Jaroměř

Sokolovna Jaroměř - Josefov
Guldova 41 - proti prodejně hraček

SLOVO STAROSTY

VÁŽENÍ A MILÍ SPOLUOBČANÉ, čas letí. Ještě mi nestihl zaschnout inkoust na únorovém příspěvku a už je tu vydání březnové. Rád bych se s vámi podělil o pár informací a událostí, které jsem měl možnost řešit v průběhu minulého měsíce.

Jak jistě někteří z vás víte, vláda v loňském roce při svém zasedání „nakousla“ téma nutnosti nalezení finančních prostředků pro pevnostní města Josefov a Terezín. Celou věc popohnalo dění z Terezína, kde se doslova a do písmene začaly rozpadat části budov. Josefov je na tom o trochu lépe. Přestože některé budovy pevnostního města jsou v havarijním stavu, nejsou tak zdevastované jako v Terezíně. Správu budov a financování údržby nezajišťuje pouze město Jaroměř. Léta zde perfektně fungují další soukromí vlastníci a spolky, jenž svými investicemi a činností pomáhají objekty, včetně opevnění, zkrášlovat a udržovat. Moc všem děkuji!

Nicméně, vláda vydala usnesení, ve kterém zaúkolovala ministra pro místní rozvoj, aby ustanovil pracovní komisi složenou ze zástupců resortů Ministerstva pro místní rozvoj ČR, Ministerstva kultury ČR, Ministerstva financí ČR, Severočeského a Královéhradeckého kraje, města Jaroměře a Terezína. Podařilo se a v průběhu ledna se v Praze uskutečnilo první pracovní setkání. Na jednání zazněly různé představy, požadavky a možnosti, jak situaci s památkami takového rozsahu řešit – v jakém časovém horizontu a s jakým následným využitím rekonstruovaných budov. Z dvouhodinového jednání vyplynulo, že budou v průběhu února doplněny finanční požadavky na konkrétní objekty a rozpracované projekty. V jednání se bude pokračovat začátkem března. Na závěr se pan ministr Bartoš zeptal, zda máme nějaké dotazy nebo zda ještě něco důležitého nezaznělo. Abych situaci odlehčil, podotknul jsem, že se zatím nikdo ze zástupců vlády nezeptal na číslo městského účtu, kam by mohli peníze poslat. Sálem se rozezněl smích, takže jsme se rozcházeli s dobrou náladou a s nadějí na další úspěšná jednání, která, doufejme, povedou k naplnění našeho společného cíle – ke zvelebení obou pevností.

V současné době také probíhají jednání a spolupráce s Národním památkovým ústavem, který má mimo jiné i svoji pobočku v Josefově, o zápis pevnosti Josefov na indikativní seznam památek UNESCO.

V březnovém vydání Zpravodaje se dočtete o chystaných městských akcích, mezi které patří například Otevírání pevnosti Josefov, vytváření nových prohlídkových tras po hradbách, a další aktivity, jež nám pomohou tak krásnou a významnou památku zařadit mezi perly našeho národního kulturního dědictví. Abych však nepsal pouze o Josefově a nezažehl tak pomyslný plamínek patriotismu, dovolím si napsat i pár řádků o Jaroměři.

V současné době probíhají dokončovací práce na rekonstrukci budovy Městského muzea v Jaroměři, Wenkova obchodního domu, národní kulturní památky, která bude koncem března slavnostně představena veřejnosti v plné kráse tak, jak ji mohli vidět v první polovině minulého století naši předci. Když jsem procházel Husovou ulicí a představoval si, jak vypadala právě ve zmíněné době, napadla mě hříšná myšlenka. Co kdybychom se jí pokusili vrátit glanc hlavní třídy města osazením stromů a zelení, jakmile bude přeložena hlavní tranzitní doprava na obchvat? Rád bych poznamenal, že ŘSD bude komunikaci tak jako tak opravovat, než ji předá Správě silnic KHK a stane se z ní silnice II. třídy. Právě tento moment nabízí možnost spoluúčasti města na zásadní změně, aby nedošlo pouze k drobným úpravám, i v souvislosti s připravovanou studií rekonstrukce oblasti ulic Na Obci, nábřeží 17. listopadu a okolí městského divadla. Rád bych také touto cestou poděkoval panu hejtmanovi Martinu Červíčkovi, který je mé myšlence nakloněn a jednání s dotčenými institucemi podpořil.

Na mnoho řádků bych se mohl rozepisovat na téma realizovaných a chystaných akcí a výzev, které jsou před námi. O tom však ale příště. Jen podnítím vaši zvědavost: aktivně řešíme navýšení kapacit mateřských škol. Tak prosím držte palce, ať se nám plány a vize povedou uskutečnit. Za měsíc vás budu informovat, zda se vše daří dle plánu, ale nyní bych to nerad zakřikl.

Na závěr bych ještě zmínil, že se mi podařilo uskutečnit jednání s místními podnikateli, na kterém jsme se vzájemně představili a diskutovali o možnostech spolupráce a podpory.

Ještě jednou bych chtěl všem, kteří se jakýmkoliv způsobem podílejí na rozvoji našeho města, z celého srdce poděkovat za jejich činnost a obětavou práci. Také děkuji za podněty, které mi zasíláte nebo osobně sdělujete. Těším se s vámi na viděnou při případných setkáních a další spolupráci a srdečně přeji všem ženám mnoho štěstí a vše dobré k nadcházejícímu významnému dni, mezinárodnímu svátku datovanému k výročí povstání newyorských švadlen 8. března 1908.

Bc. Jan Borůvka, starosta města

SYSTÉM „DOOR TO DOOR“

Papír
1. 3. a 5. 4. 2023

Plast
6.–10. 3., 20.–24. 3. 2023,
3. 4. – 7. 4. 2023

Komunální odpad
27. 2. – 3. 3. 2023, 13.–17. 3.,
27.–31. 3. 2023

Sběr nebezpečného odpadu:
20. 5. 2023

Svoz bioodpadu:
28.–31. 3. 2023

Svoz bio + suť + objem:
7.–10. 3. 2023

PRACOVNÍ MÍSTA na MÚ v Jaroměři

Aktuální nabídku naleznete na:
https://www.jaromer-josefov.cz/mestsky-urad/uredni-deska/

VOLBA PREZIDENTA ČESKÉ REPUBLIKY 2023

Volba prezidenta ČR se uskutečnila ve dnech 13. a 14 ledna 2023 (I. kolo) a 27. a 28. ledna 2023 (II. kolo).

Pro I. kolo volby bylo v Jaroměři registrováno 9 593 voličů. Do volebních místností se dostavilo 6 052 voličů, což činilo volební účast 63,09 %. Pro II. kolo volby bylo v Jaroměři registrováno 9 505 voličů. Do volebních místností se dostavilo 6 258 voličů, což činilo volební účast 65,84 %.

PŘEHLED ODEVZDANÝCH PLATNÝCH HLASŮ PŘI VOLBĚ PREZIDENTA ČR				
Kandidát	I. kolo		II. kolo	
příjmení, jméno, tituly	počet hlasů	v %	počet hlasů	v %
Fischer Pavel	329	5,47	×	×
Bašta Jaroslav	229	3,80	×	×
Pavel Petr, Ing, M.A.	2079	34,58	3403	54,74
Zima Tomáš, prof. MUDr., DrSc.	41	0,68	×	×
Nerudová Danuše, prof. Ing., Ph.D.	805	13,39	×	×
Babiš Andrej, Ing.	2276	37,86	2813	45,25
Diviš Karel, PhDr.	98	1,63	×	×
Hilšer Marek, MUDr. Bc., Ph.D.	154	2,56	×	×

Podrobné výsledky voleb naleznete na internetových stránkách Českého statistického úřadu ***www.volby.cz***. Dovolte mi touto cestou poděkovat všem, kteří se podíleli na bezproblémovém průběhu voleb, členům okrskových volebních komisí a voličům, kteří se zúčastnili volby prezidenta České republiky 2023.

Ing. Jiří Kotland, vedoucí odboru organizačního a vnitřních věcí MÚ Jaroměř

DATOVÁ SCHRÁNKA ADEKVÁTNÍHO TYPU

Paragraf 17 odst.1 zákona č. 300/2008 Sb., o elektronických úkonech a autorizované konverzi dokumentů a paragraf 19 odst.1 a 2 zákona č. 500/2004 Sb., správní řád říkají, že pokud to povaha dokumentu umožňuje a pokud má adresát zpřístupněnou datovou schránku adekvátního typu, doručuje se písemnost elektronicky.

Datová schránka **adekvátního typu** znamená, že například v záležitostech fyzické osoby je posílán dokument adresátovi do datové schránky fyzické osoby, nikoli do datové schránky podnikající fyzické osoby, a to i kdyby to tak účastník řízení požadoval.

(*Zdroj:* ***mojedatovaschranka.cz***)

Bc. Ivana Vejvodová, metodik spisové služby, odbor tajemnice

Kontakt:
vejvodova@jaromer-josefov.cz,
tel.: **491 847 187**

PÁR ŘÁDEK ZE SOCIÁLKY…

I když sociální práce je možná pro někoho neuchopitelné téma, nedá se spatřit, nedá se obvyklým způsobem a regulérním měřidlem měřit, je tu. Občas si na odboru připadneme, jako smíšené zboží, každý klient je unikátní a potřebuje unikátní řešení. Na otázku **„co vy na té sociálce děláte?“** se nedá rozhodně odpovědět pár slovy, ani jednou větou.

A víte, co mnohdy schází, spíše skoro vždycky? Zpětná vazba. Ale když neschází, a je dokonce kladná, je to zas nový benzín do našich motorů. Když však přijde e-mail, který má v předmětu slovo POCHVALA, to je teprve pecka!

Takový e-mail nám před nedávnem přišel a skutečně zahřál u srdce. O úryvek z něho se s vámi podělíme, o všechno, co nám GDPR dovolí…

„Ráda bych vznesla pochvalu na paní Bc. Veroniku Mášovou, se kterou jsem dlouhodobě v kontaktu kvůli mé nevlastni tetě, která v Jaroměři bydlí. Situace s tetou je velice složitá, není již schopna komunikace a trpí halucinacemi a mnohé, mnohé další. Proto jsem požádala sociální odbor Městského úřadu v Jaroměři o pomoc. Kontaktovala mne právě paní Mášova a opravdu se velice snaží jak mně, tak tetě pomoci, dělá opravdu vše možné a nemožné, co je v jejích i vašich (sociálního odboru) silách možné činit a pečlivě se věnuje cele této záležitosti. Jsem jí velice vděčna, protože bydlím daleko a nemohu být s tetou v kontaktu tak, aby se vše vyřešilo v mé přítomnosti. Snažila jsem se tetě pomoci ‚na vlastní pěst‘, ale bohužel bezvýsledně, protože teta z důvodu svého duševního (nejspíše) onemocnění vše vždy zablokovala. Musím říci, ze paní Mášova je velice snaživá, ochotna a vstřícná. Je to osoba ‚na správném místě‘. Děkuji Vám, že máte ve svém oddělení tak šikovnou a vstřícnou osobu, kterých je již dnes velice málo.“

Po takovém poděkování má sociální pracovník zase plnou nádrž elánu a může jet dál! V tomto případě pak je to práce více kolegů, neboť málokdy je klient a hledání řešení jeho problémů dílem pouze jednoho kolegy či kolegyně – mnohdy je to zásluha daleko více spolupracujících.

Za odbor sociálních věcí a zdravotnictví
Mgr. Petra Šilhánová Hajpišlová

PRONÁJEM BYTU 4+1

OMM-38/421

Byt se nachází na náměstí ve 4. nadzemním podlaží v historické budově, dům je bez výtahu. Byt je členěn na předsíň, velkou kuchyň se stolem a židlemi, 3 pokoje a 1 pokoj s šatnou, spíž, technickou místnost, koupelnu s vanou a sprchovým koutem, oddělenou toaletu. Byt je vytápěn plynovým dálkovým ústředním topením - regulace v bytě. Byt se pronajímá s kuchyňskou linkou a sporákem.

Podlahová plocha 96,44 m^2.
Nájem: 10 608 Kč / měsíc.
Služby: 311 Kč / měsíc / 1 osoba.
Služby: 7 427 Kč/ měsíc / byt - součástí topení.
Zálohy na elektřinu nejsou započítány.

Adresa bytu: nám. Československé armády 38, 551 01 Jaroměř. Prohlídky bytu: 6. 3. 2023 v 8:00 a v 15:00 hod. a 8. 3. 2023 v 8:00 a v 15:00 hod.

Sraz zájemců o prohlídku na uvedené adrese - před vchodem do domu (vchod pod spořitelnou, mezi sportem a obuví).

Podání žádosti o přidělení bytu: od 9. 3. 2023 do 15. 3. 2023 do 24:00 hod. elektronicky nebo do 17:00 hod. na podatelnu Městského úřadu Jaroměř (platí i pro poštovní zásilky). Obálku označit: OMM-38/421 - NEOTVÍRAT.

Žádost musí obsahovat:

1. vyplněnou „Žádost o přidělení bytu“,
2. vyplněné „Potvrzení o výši dluhu – čestné prohlášení“.

Podrobné informace na ***www.jaromer-josefov.cz*** nebo u paní Jany Krnínské, tel.: **491 847 211**, e-mail: ***krninska@jaromer-joseov.cz.***

odbor majetku města MÚ Jaroměř

DATOVÉ SCHRÁNKY × POZASTAVENÉ ŽIVNOSTI

Jste živnostník s **pozastavenou** živností a dorazil vám tzv. **„Poslední dopis od státu“** s přihlašovacími údaji do datové schránky? Ano, tak je to správně, na to jsme upozorňovali v jednom z informačních článků na konci roku.

Podle zákona je tu skutečně povinnost zřídit datovou schránku i takové FOP, která má svou živnost pozastavenou. Důvod je zřejmý – v okamžiku, kdy by si živnost FOP obnovila, je třeba mít možnost rychlé komunikace se státem a naopak, což by v případě nově zřizované datové schránky nějakou dobu trvalo. Tato skutečnost může postihnout statisíce lidí, i přesto, že v současné době nepodnikají. Jedná se o seniory, lidé se zdravotním postižením, ženy na mateřské dovolené apod., neboť pozastavení živnosti nemá žádný vliv na zřízení či znepřístupnění datové schránky.
Jelikož byla datová schránka zřízena ze zákona, lze žádosti o znepřístupnění vyhovět pouze z několika důvodů: ***úmrtí člověka***, kterému byla DS zřízena, ***omezení svéprávnosti*** člověka, ***omezení na svobodě,*** případně z důvodu ***výmazu z evidence***. A to je přesně také jediná možnost u fyzických osob podnikajících, které mají svou živnost pozastavenou – nejprve je potřeba živnost zrušit a posléze požádat o znepřístupnění datové schránky.
Pokud vás zajímá, zda vám bude zřízena datová schránka, zadejte na adrese ***www.mojedatovaschranka.cz/sds*** své **IČO** a dozvíte se, zda můžete očekávat výše zmiňovaný dopis od státu.

Bc. Ivana Vejvodová, metodik spisové služby, odbor tajemnice

OBEC RASOŠKY HLEDÁ ÚČETNÍ/HO

Informace v plném znění jsou na elektronické úřední desce: **www.rasosky.cz**

OBEC ROŽNOV HLEDÁ ÚŘEDNÍCI/ÚŘEDNÍKA

Informace v plném znění jsou na webu obce: **https://www.obecroznov.cz/urad/uredni-deska/verejna-vyzva-funkce-urednika-289.html**

TECHNICKÉ SLUŽBY ZVOU OBČANY JAROMĚŘE DO RE USE CENTRA

Re Use centrum v Jaroměři slouží našim občanům již od 1. 6. 2021, kdy bylo vybudováno Technickými službami města Jaroměře. Za celou dobu fungování si do centra našlo cestu mnoho příznivců i zákazníků, kteří se tam rádi vracejí. Re Use centrum se nachází v těsné blízkosti sběrného dvora.

Jak funguje Re Use centrum: lidé zde odkládají použité předměty, které sami již nepotřebují, ale jsou stále funkční a užitečné. Jedná se především o tyto věci: hračky, kočárky a postýlky po dětech, sportovní potřeby, knihy, vázy, LP desky, nádobí, obrazy, dekorace, nábytek. Naše pracovnice tyto věci převezme, očistí, vystaví, nabízí na facebooku a zájemci si je mohou zakoupit za symbolický příspěvek do veřejné sbírky s názvem ***„Rozkvetlá Jaroměř“***. Takto získané finanční prostředky následně použijeme při nákupu květin pro naše město.
Tím, že tyto předměty darujete, uděláte hned tři dobré skutky. Chováte se udržitelně a šetříte životní prostředí, protože díky tomu věci neskončí na skládce, ale slouží dál. Tyto věci potěší někoho dalšího, kdo si je vybere a má z nich užitek. A v neposlední řadě kupující přispějí ke zkrášlení našeho města, na výsadbu zeleně, z čehož máme potěšení úplně všichni. Již brzy můžeme společně sledovat rozkvetlé cibuloviny, které jsme pro vás vysázeli: bledule, narcisy, tulipány a krokusy.
U vchodu do Re Use centra je samoobslužná skříň s knihami, kde si můžete odnést knihu, která se vám líbí a naopak, můžete zde jinou knihu zanechat.

Otevírací doba Re Use centra:
PO, ST 12:00–17:00, PÁ 11:00–16:00, SO 9:00–12:00.

Iveta Kovaříková, TSM Jaroměř

VELKÁ NOVELA ZÁKONA č. 56/2001 Sb., O PODMÍNKÁCH PROVOZU VOZIDEL NA POZEMNÍCH KOMUNIKACÍCH,

VE ZNĚNÍ POZDĚJŠÍCH PŘEDPISŮ (REGISTR VOZIDEL) K 1. 3. 2023

Dne **1. 3. 2023** nabývá účinnosti novela zákona týkající se změn v registru vozidel.
Jedná se zejména o tyto nejdůležitější změny:

- Při registraci vozidla nebo zápisu změny provozovatele nebude třeba předkládat protokol o evidenční kontrole, ten bude mít úřad k dispozici v systému registru silničních vozidel.
- Platnost evidenční kontroly se prodlužuje ze současných 30 dnů na 1 rok.
- Rezervace registrační značky na přání se prodlužuje z původních 3 měsíců na 6 měsíců.
- Při žádosti o změnu vlastníka, kdy novým vlastníkem bude stávající provozovatel (nejčastěji ukončení leasingu), se již nebude předkládat protokol o evidenční kontrole, správní poplatek bude pouze 50 Kč.
- Při žádosti o ukončení depozitu a vyzvednutí registračních značek a malého technického průkazu nemusí být doložena platná technická prohlídka (STK), pouze povinné ručení.
- Potrvá-li vyřazení sil. vozidla déle než tři po sobě jdoucí roky, vlastník vozidla požádá před uplynutím této doby o ponechání registračních značek (RZ) a osvědčení o registraci vozidla (ORV), jinak budou RZ a ORV skartovány. Správní poplatek 200 Kč.
- Nový správní poplatek při vydání duplikátu osvědčení o registraci vozidla (ORV) nebo technického průkazu bude 500 Kč (doposud 100 Kč).

Další změny nabydou účinnosti od 1. 9. 2023 a od 1. 1. 2024. O těchto změnách budete informováni.

odbor dopravy a silničního hospodářství

MÍSTNÍ POPLATKY V ROCE 2023

V lednovém a únorovém Zpravodaji jsme vám přinesli podrobné informace z oblasti místních poplatků, zavedených v našem městě obecně závaznými vyhláškami, s přehledem změn, které s nimi souvisejí. Konkrétně se jedná o tyto poplatky:

MÍSTNÍ POPLATEK ZA OBECNÍ SYSTÉM ODPADOVÉHO HOSPODÁŘSTVÍ

- Sazba poplatku pro kalendářní rok 2023 je stanovena ve výši **600 Kč**,
- Poplatek je splatný jednorázově, a to nejpozději do **30. 6. 2023**.

MÍSTNÍ POPLATEK ZE PSŮ

- Sazby poplatku pro kalendářní rok 2023 jsou stanoveny ve výši:

a) **1000 Kč** za psa v ostatních případech neuvedených v písm. b) až f),
b) **400 Kč** za psa, jehož držitelem je osoba přihlášená v rodinném domě kromě případů uvedených v písm. d) a e),
c) **400 Kč** za psa, jehož držitelem je osoba přihlášená v sídle ohlašovny,
d) **100 Kč** za psa, jehož držitelem je osoba přihlášená v části města Semonice, Starý Ples, Jezbiny, Dolní Dolce, v ulicích Brdce, Na Brdcích, Polcovský dvůr, v části ul. Velichovská (příloha č. 1), v části ulice Náchodská (příloha č. 2 a 3),
e) **100 Kč** za psa, jehož držitelem je osoba starší 65 let,
f) **1500 Kč** za psa držitele, kterým je právnická osoba nebo fyzická podnikající osoba,
g) poplatek je splatný jednorázově, a to nejpozději do **30. 6. 2023**.

UVEDENÉ POPLATKY JE MOŽNÉ ZAPLATIT:

- v hotovosti nebo platební kartou v pokladně Městského úřadu v Jaroměři, 1. patro, číslo dveří 114,
- prostřednictvím České pošty, pomocí složenky – poštovní poukázky,
- převodem na účet města Jaroměře, č. ú. **9005-820551/0100**, a to s uvedením variabilního symbolu, který poplatník zjistí např. na poštovní poukázce k úhradě poplatku, která mu byla doručena naposledy v roce 2020.

Pokud jste si neuložili váš variabilní symbol pro platbu poplatku, který zůstává stále stejný, je možné jej zjistit osobně na odboru plánovacím a finančním Městského úřadu v Jaroměři, 1. patro, číslo dveří 111 nebo telefonicky na čísle **491 847 238** a **491 847 231**.
Obecně závazné vyhlášky města Jaroměře, včetně příloh, najdete na webových stránkách města: ***Úřední deska - Oficiální stránky města Jaroměř (www.jaromer-josefov.cz)***.
Vyhlášky jsou rovněž zveřejněny ve Sbírce právních předpisů územních samosprávných celků.
Od začátku letošního roku jsme již přijali mnoho plateb místního poplatku za odpad, které byly zaplaceny v nesprávné výši (v původní sazbě 400 Kč, která byla naposledy platná pro rok 2020 a 500 Kč, která byla stanovena pro rok 2021 a 2022). Prosíme všechny poplatníky, kteří již splnili svoji povinnost, a za odpad nám již poplatek uhradili bezhotovostně, aby si překontrolovali výši úhrady a pokud zjistíte, že jste uhradili méně, než je stanovená sazba poplatku pro letošní rok, prosíme o doplacení zbývající částky. Předejdete tak zbytečnému doměřování poplatku, ke kterému by musel správce poplatku přistoupit.
Děkujeme všem občanům města, kteří si svoji poplatkovou povinnost plní včas a řádně.

odbor plánovací a finanční MÚ Jaroměř

ENERGETIKA s. r. o. JAROMĚŘ NABÍZÍ PRACOVNÍ MÍSTO

Společnost Energetika s. r. o. Jaroměř vypisuje výběrové řízení na pracovní pozici „STROJNÍK ENERGETICKÝCH ZAŘÍZENÍ“ s termínem nástupu od 1. dubna 2023.

Náplň práce a požadavky

- Zajištění a výkon drobných instalatérských a zámečnických prací,
- zajištění a výkon drobných oprav pro jednotlivá provozní střediska,
- zajištění chodu veškerého strojního a technologického vybavení provozu výměníkové stanice nábřeží 17. listopadu a malých objektových kotelen,
- zajištění dodávek tepla, teplé užitkové vody pro objekty cenové lokality nábřeží 17. listopadu a Na Obci,
- zajištění dosažitelné služební pohotovosti.

Co by Vám nemělo chybět?

- Ukončené SŠ vzdělání v oboru kovo, instalace či technická zařízení budov (není podmínkou),
- dosažená praxe v obdobné pozici, manuální zručnost, znalost teplárenských technologií a jejich obsluha,
- dobré organizační schopnosti,
- samostatnost, cílevědomost, časová flexibilita a aktivní přístup,
- uživatelská znalost MS Office,
- řidičský průkaz sk. B – aktivní řidič,
- výhodou osvědčení obsluhy plynových a tlakových zařízení, osvědčení topiče kotelen I. a II. kat.

Pracovní podmínky

- Zajímavá a perspektivní práce u stabilní teplárenské společnosti,
- motivující finanční ohodnocení,
- zaměstnanecké výhody a benefity,
- možnost seberealizace, profesního a osobního růstu,
- průměrná roční hrubá mzda 360 000 Kč.

Další informace

- Práce na hlavní pracovní poměr (HPP),
- nástup 1. 4. 2023 nebo dohodou,
- místo výkonu práce: Jaroměř.

V případě zájmu odešlete Váš životopis nejpozději do 24. 3. 2023 na e-mail: ***info@energetikajaromer.cz***, ***https://www.energetikajaromer.cz/clanky/kariera.html***

Bližší informace poskytne:
Ing. **Tomáš Steklý**, jednatel
mob.: **+420 724 317 351**

POZVÁNÍ NA SLAVNOSTÍ OTEVŘENÍ WENKOVA DOMU A SEZONNÍ VÝSTAVY VE STÁLÉ HISTORICKÉ EXPOZICI V JOSEFOVĚ

Wenkův dům a dům č. p. 91 na Husově ulici, sídlo Městského muzea v Jaroměři, prošel od podzimu roku 2020 do Vánoc 2022 celkovou rekonstrukcí provedenou firmou RITUS. Nová etapa muzea ve službě jaroměřské a turistické veřejnosti bude zahájena **v neděli 26. března od 14:30 slavnostním otevřením budov, na které vás srdečně zveme**.

V rámci odpoledního a podvečerního programu bude odhalena pamětní deska PhDr. **Pavla Mertlíka**. Dále bude otevřena nová stálá expozice věnovaná dějinám fy A. Wenke a syn a dočasná umělecká výstava **Socha v hlíně**. Tato výstava je složena z děl profesionálních i amatérských umělců, kteří se účastní seminářů v nedalekém významném keramickém studiu Jarmily Tyrnerové na Kohoutově. Program doplní hudební vystoupení žáků a pedagogů ZUŠ F. A. Šporka a dále beseda s autorem architektonického řešení rekonstrukce, akad. architektem Davidem Vávrou a zástupci orgánů památkové péče, paní doktorkou Tamarou Baudišovou z krajského úřadu a panem inženýrem Jiřím Balským, ředitelem NPÚ v Josefově, kteří se rekonstrukce naší národní kulturní památky účastnili po celé její trvání. Dům bude otevřen do zhruba 19 hodin. Upřímně se na vaši účast těšíme!

V rámci zahájení turistické sezony 2023 v Josefově **1. dubna** otevíráme v naší tamější Stálé historické expozici (Riegrovo nám., č. p. 8) dvě drobné sezonní výstavy. První se věnuje prezentaci fotografické tvorby **Františka Gulda a Oldřicha Šustila** z období před 1. světovou válkou, se zaměřením na vojenské manévry císařského vojska a tehdejší život v Josefově a v Jaroměři. Fotografie (i kolorované) jsou nově naskenované z negativů ve sbírkách muzea a jde tedy patrně o veřejnosti dosud neznámé nebo málo známé motivy. Na přípravě výstavy se odborně podílí i emeritní ředitelka našeho muzea, PhDr. Olga Mertlíková. Druhá výstava je složena z exponátů zapůjčených ze sbírek muzea francouzského města Toul, které je rodištěm architekta josefovské pevnosti, Clauda Benoîta Duhamela de Querlonda. Výstava je doplněna texty o historii města Toul. Výstavy jsou přístupné v běžné otevírací době expozice a nebudou mít samostatnou vernisáž. Informaci o otevírací době a vstupném naleznete na webových stránkách muzea: ***www.muzeumjaromer.cz***.

Pro jarní sezonu pro vás dále ve Wenkově domě připravujeme výstavu věnovanou životu včel a 155. výročí jaroměřského spolku včelařů. Tato výstava bude zahájena 1. 6., včetně umělecké soutěže pro děti (viz samostatná upoutávka v tomto Zpravodaji). Pro podzimní sezonu připravujeme výstavu věnovanou výročí 140 let od založení muzea a uměleckou výstavu Spolku podkrkonošských výtvarníků. Program výstav je doplněn pravidelným přednáškovým cyklem Mezi řádky a mimořádnými přednáškami a workshopy. O všech akcích v předstihu informujeme zde ve Zpravodaji a na webových a facebookových stránkách muzea!

Za tým Městského muzea Rudolf Havelka

BŘEZNOVÁ VÝROČÍ JAROMĚŘSKÝCH OSOBNOSTÍ

Před 175 lety 14. března 1848 se v Podůlší u Jičína narodil P. ANTONÍN KNAPP, katolický kněz, autor knihy ***Paměti královského věnného města Jaroměře nad Labem***. Je po něm pojmenována ulice ústící k jaroměřskému Městskému muzeu.

Středoškolský lesnický profesor a publicista, aktivní člen Junáka, JAN LOUŽIL se narodil v Jaroměři 23. března 1923. Psal odborné entomologické a ochranářské publikace, byl také autorem skript. ***Atlas lesního hmyzu*** (1960) a ***Systematika hmyzích řádů*** (1965) jsou jeho nejvýznamnějšími pracemi.

Prof. RNDr. JAN NĚMEČEK, DrSc., vysokoškolský pedagog a pedolog zemřel 31. března 2013. Byl členem několika vědeckých společností. Své poznatky publikoval v několika desítkách vědeckých publikací. Nositel řady ocenění a medailí.

Stíhací pilot čs. zahraničního letectva ve Francii a Anglii, brigádní generál v. v. OTTO ŠPAČEK (1918–2007) se narodil před 105 lety v Brzicích 7. března 1918. Byl nositelem řady vyznamenání, např. československého i francouzského válečného kříže, Řádu čestné legie aj. Byl jmenován čestným občanem Brzic i Jaroměře.

Podrobnější informace o těchto osobnostech naleznou zájemci v knize Jiřího Uhlíře **Osobnosti Jaroměře** *(Liberec, Bor, 2011, 232 stran).*

PhDr. Jiří Uhlíř

MĚSTSKÉ MUZEUM V JAROMĚŘI NABÍZÍ BRIGÁDY

Městské muzeum v Jaroměři, příspěvková organizace města Jaroměře, hledá **brigádnice/brigádníky** do **Wenkova domu** a do **Stálé historické expozice v Josefově.**

- Celoroční víkendový a sezonní provoz,
- vhodné i pro aktivní seniory a studenty,
- požadujeme serióznost, dobré vystupování a schopnost průvodcovské činnosti.

V případě zájmu zašlete stručný motivační e-mail se základnímu údaji na ***info@muzeumjaromer.cz***

MĚSTSKÉ MUZEUM V JAROMĚŘI

VÝSLEDKY ŘEMESLNÉ ŠKOLY V REGIONÁLNÍM KOLE V ČESKÉ TŘEBOVÉ

Žáci střední školy řemeslné Jaroměř se dne 18. ledna 2023 v České Třebové zúčastnili regionálního kola soutěže oboru Truhlář pro Královéhradecký a Pardubický kraj. Vítězové z každého kraje postupovali na Mistrovství České republiky oboru truhlář, který se bude konat v rámci Stavebního veletrhu v Brně.

Soutěžním úkolem bylo zhotovení předepsaného svícnu s časovou dotací 3,5 hodiny. Naši reprezentanti se na soutěž svědomitě připravovali. Cílem bylo pokusit se obhájit vítězství z loňského roku. Jaromír Janis Branda, žák třetího ročníku, byl nejrychlejší, výrobek byl ve výsledku hodnocen jako nejlépe zpracovaný, ale protože udělal drobnou chybu a musel požádat o výměnu polotovaru, což se pojí se ztrátou sedmi bodů z celkového hodnocení, se tak celkově umístil na druhém místě. Petr Šolc, žák druhého ročníku, přijel hlavně sbírat zkušenosti. Přesto byl nakonec celkově čtvrtý.
Postup na mistrovství ČR nám sice letos uniklo, ale na oba žáky i učitele odborného výcviku Františka Pešinu jsme právem hrdí. Školu reprezentovali vzorně a zanechali skvělý dojem. Petr má navíc do dalšího roku velké šance na postup. Klukům i učiteli tak patří velké poděkování za poctivou přípravu, vzornou reprezentaci a za dosažené výsledky.

Miloš Tichý

Výtvarná soutěž "Život včely"

u příležitosti oslavy 155. výročí založení včelařského spolku pro Jaroměř a okolí.

Soutěž organizuje Městské muzeum v Jaroměři a Český svaz včelařů, z.s., ZO Jaroměř

Soutěž je určena pro děti od 3 do 15 let v následujících kategoriích:

Jednotlivci:
I. - pro děti od 3 do 6 let - 1., 2. a 3. místo
II. - pro děti od 7 do 10 let - 1., 2. a 3. místo
III. - pro děti od 11 do 15 let - 1., 2. 3. místo

Třídy z mateřských a základních škol:
(Jedno společné dílo za celou třídu.)
I. MŠ -1., 2. a 3. místo
II. ZŠ stupeň - 1., 2. a 3. místo
III. ZŠ 2. stupeň - 1., 2. a 3. místo

Bonusová kategorie - nejhezčí dílo podle návštěvníků výstavy
Výherce této kategorie vyberou sami návštěvníci výstavy Včely ze všech ú(h)lů, která bude trvat od 1. června do 31. srpna 2023.

Výtvarná díla do soutěže odevzdávejte do Městského muzea v Jaroměři
od 1. dubna do 30. června 2023.
Vyhlášení vítězů proběhne na Dožínkovém dni 2. září na nám. ČSA.

Kompletní informace a pravidla soutěže najdete na webových a facebookových stránkách muzea.

KROUŽEK ŘEZBÁŘSTVÍ DĚKUJE DÁRCŮM DŘEVA A PODPOROVATELŮM

Kroužek řezbářství plynule prošel prvním pololetím letošního školního roku. Za tu dobu si jeho žáci postupně osvojili základní řezbářské postupy plochými dláty a vytvořili si jednoduché reliéfy, kterými mohou potěšit své blízké. Kromě původní jedné skupiny jsou v tuto chvíli naplněné skupiny dvě s celkovým počtem 22 žáků.

Začátky jsou vždycky náročné, dobře se však zvládají, pokud se najde někdo, kdo pomůže. Kromě samotných rodičů se velkým podporovatelem stal Ing. **Jaromír Mareček**, který dokázal zajistit lipové fošny na výrobu dřevěných misek. Podařilo se mu navázat spolupráci s paní ředitelkou technických služeb PhDr. **Ivetou Kovaříkovou**, která poskytla lipové špalky. Díky vstřícnosti Střední školy řemeslné zastoupené Bc. **Ladislavem Kubiasem** se povedlo špalky rozřezat na fošny. A nakonec oslovil i pana **Miloše Růtu**, který dřevo vysušil tak, že je v tuto chvíli připraveno na vyřezávání.
Všem jmenovaným a všem dalším, kteří kroužek řezbářství podpořili, podporují nebo se chystají podpořit s velkou pokorou děkuji. Je velmi příjemné vědět, že se v našem městě najde tolik lidí, kterým leží na srdci podpora zručnosti našich dětí.

Milan Smetana

KDYŽ JSEM ZDRAVÝ, TAK MĚ ŽIVOT BAVÍ…

„Když tě nemoc někdy sklátí, na to dobrá rada platí. Hodně spát je dobrý tip, vypotit se, čaje pít, zase budeš brzy fit!“
Letošní zima byla deštivá a vlhká. Tak moc jsme se s kamarády těšili, až napadne sníh! Místo sáňkování a bobování na kopci a vycházek do zasněžené přírody jsme si užili jen chození v ulicích města, bláto a plískanice…

Nevlídnost počasí a jeho rozmary jsme pociťovali zejména v měsíci lednu. Bacily neměly sebemenší šanci venku vymrznout – a tak onemocněla bezmála polovina dětí z celé mateřské školy.
Téma zdraví se v mateřské škole objevuje denně. Povídáme si o tom, jak o něj společně pečovat, jak předcházet úrazům, proč jíst hodně ovoce a zeleniny a méně mlsat. Učíme se znát pravidla čistoty, hygieny, stolování, vštěpujeme si, proč je nutné je dodržovat.
U malých dětí se většinou nemoc objeví náhle, jako lusknutím prstu. Že není něco v pořádku, dítě není, jak se říká, „ve své kůži“, každý zkušený pedagog okamžitě pozná. Zanedlouho se objevují první příznaky – teplota, bolest v krku, zvracení. V tu chvíli učitelka kontaktuje rodiče, kteří by si měli neprodleně, hned jak je to možné, pro dítě přijít. Velkým problémem totiž je izolovat pacienta od ostatních zdravých dětí, zvláště když je na celou třídu sama.
Nejčastěji se potýkáme s nemocemi z nachlazení – rýmou a kašlem. Pokud dítě trpí rýmou celoročně, může se jednat o alergii. V těchto případech je nutné s dítětem navštívit alergologa a doložit mateřské škole lékařskou zprávu. Při alergických onemocněních rýma bývá tekutá, čirá. V žádném případě se nemění v rýmu hustou, či dokonce zelenou. Pak už se jedná o onemocnění virové (rýma čirá) či bakteriální (rýma zelená). V těchto případech je nutná domácí izolace. Stejně tak u kašle – ať je suchý či vlhký, je nutné zaléčení. V MŠ každý den sportujeme, chodíme ven, což při zvýšené námaze kašlání jen zhoršuje. Kašlající dítě potřebuje klidový režim, což za normálního chodu MŠ není možné. O nakažení ostatních dětí nemluvě.
Dalším bodem jsou děti se zažívacími potížemi. Zvracející dítě či dítě s průjmem v žádném případě nepatří do kolektivu. Onemocnění rotaviry je velice infekční, je nutné domácí zaléčení alespoň tři dny od doby, kdy již nezvrací a nemá průjem. Léčba je delší, ale po opětném příchodu do mateřské školy již musí být dítě plně realimentováno – trávicí trakt musí být plně přizpůsoben normální školní stravě tak, aby ji dítě zvládlo bez obtíží.
Pokud se v MŠ objeví dětské infekční onemocnění – neštovice, příušnice, spalničky, zarděnky, či spála, rodiče vždy informujeme. Taktéž při výskytu vší či hnid ve vlasech. Dítě smí do kolektivu až po úplném zbavení se vší i hnid. Pokud učitelka objeví ve vlasech jedinou hnidu, dítě nelze do kolektivu přijmout.
Chápeme výroky rodičů, že je dítě „opět nemocné“, a bojí se, že přijdou o pracovní místo. Dnešní doba je zlá a pokud nejsou v blízkosti prarodiče, víme, že je to problém. Na druhou stranu musí pochopit i nás, že dávat nemocné dítě do dětského kolektivu je přinejmenším nevhodné. Povinností každého pedagoga je mimo jiné chránit zdraví všech svěřenců. Přejeme vám všem hodně zdraví a krásné předjaří!

Kolektiv MŠ Josefov, – redakčně kráceno –

VYČAROVANÉ JEDNIČKY

První září 2022 bylo pro nás posvátné datum. Nevěděli jsme, co nás čeká. Slyšeli jsme „to“ jen z vyprávění rodičů, sourozenců, babiček. Bude to lepší než ve školce? V 1. A na nás netrpělivě čekala paní učitelka Ilona Skuhrová a paní asistentka Věra Šejvlová, která třídu vyzdobila „kytičkově“.

Dovedly nás do ní stopy v barvě žluté. Modré stopy vedly do 1. B. k paní učitelce Martině Tiché a paní asistence Aleně Hnikové. Družinu vyzdobily Pavla Schrejberová a Marcela Kunstová. Díky nim jsme mohli spolu s dětmi prožít společně jejich velký den D - nástup do školy.
Dny plynuly jako voda a hle, najednou je za námi už půlka a my se těšíme na naše první vysvědčení v životě. Budou na něm samé jedničky? O dvouleté pauze kvůli covidu rodiče nemohli s dětmi sdílet tuto výjimečnou chvíli, proto jsem velmi ráda, že letos se vše vrátilo „do starých kolejí“ a mohli jsme 31.ledna směle vstoupit na „začarované území“ na Malé Božence.
Z našich bojácných dětiček před nás nastoupili opravdoví školáci, kteří ten den plnili úkoly od kouzelníka a paní Zimy, aby na vysvědčení byly jedničky jak bič! Všem se to povedlo a všichni si oddechli. Hurá! Máme půlku za sebou. Za všechny rodiče prvňáčků bych chtěla ze srdce poděkovat všem paním učitelkám, asistentkám i vychovatelkám, které na tom mají velkou zásluhu. Je vidět, že svoji práci dělají srdcem a mají obrovskou trpělivost, i když se někde něco nepovede napoprvé. Skvělé učitelky se těžko hledají, ale my je našli! Děkujeme.

Za rodiče prvních tříd Lenka Matějcová

SPORTUJEME S BOŽENOU

Žáci, ale i učitelé naší základní školy se sportu nebojí ani v zimě. Před Vánoci se konal na 2. stupni již tradiční turnaj tříd v přehazované. Všichni se zapojili a předváděli výborné výkony. Na závěr sestavili žáci devátých ročníků tým, který vyzval učitele. Výkony byly neuvěřitelné na obou stranách, ale z vítězství se nakonec radovali žáci.

V lednu vyrazily sedmé ročníky na lyžařský výcvik do Janova nad Nisou. Počasí zpočátku vypadalo spíše na jarní turistiku, ale nakonec se na svah přece jen dostaly a lyžařská výuka se mohla rozjet naplno.
Pro kluky ze čtvrtých a pátých ročníků byl leden důležitý také kvůli krajskému finále ve florbale, kam postoupili z prvního místa. Vítěz z krajského finále postupoval do celorepublikového finále, které se koná přímo v O2 aréně. Kluci o tento postup samozřejmě bojovali jako lvi. Hladce prošli až do finále, kde vyzvali tým z Cerekvice nad Bystřicí. Přestože předvedli velkého týmového ducha a hráli jako o život, na vítězství to tentokrát nestačilo. Z postupu se radovala Cerekvice po výhře 4:3. Kluci si tedy domů vezli stříbrné medaile, pohár a také cenu pro nejlepšího gólmana celého turnaje. Přesto jeli domů trochu smutní, že finále v Praze bude bez nich.
A konec ledna jako vždy patřil Malé Božence. Všichni malí i velcí oblékli brusle a jedno páteční dopoledne strávili na zimním stadionu. Jedna třetina ledu byla věnována soutěžím – rychlobruslení, slalomu a střelbě na bránu. Zbytek ledu byl dětem k dispozici pro volnou zábavu a hry. Zimní sportovní dopoledne jsme si všichni užili a těšíme se na další ročník.
Sportem na Boženě prostě žijeme a těšíme se na další výzvy a zábavu.

Učitelé ZŠ Boženy Němcové

ŽÁČCI ZŠ JOSEFOV VYRÁBĚLI LOUTKY PRO JOSEFOVSKÝ MASOPUST

Parta mladých kreativních lidí pořádá v Umělecké kolonii Bastion IV v Josefově spoustu zajímavých aktivit.

Jedné z nich se zúčastnili i naši žáci prvního stupně. V prostoru bývalé vojenské pevnosti jsme se s velkou chutí zapojili do upcyklačního projektu. Vyráběli jsme loutky ze starých látek, ponožek, molitanu, papírových ruliček, drátků, knoflíků, PET lahví, kartonu a jiného materiálu. Samozřejmě jsme se neobešli bez nůžek, fixů, tavných pistolí, ale důležité byly hlavně dobré nápady a šikovné ruce všech zúčastněných. Kostry loutek byly postupně zahaleny do oblečků vojáka, dělníka, zdravotníka nebo psa a všechny budou použity na loutkové představení u příležitosti konání Josefovského masopustu. Poděkování patří organizátorům tohoto interaktivního programu v čele s panem Tomášem Mrkvicou a budeme se těšit na další podobné zajímavé akce.

S. Břeská a I. Krátká

MASOPUSTNÍ OSLAVY S POMOCÍ DĚTÍ ZE ZŠ JOSEFOV

Oslava masopustního veselí patří neodmyslitelně ke krátkému období před začátkem půstu. Jedná se o období, které je velmi bujaré, plné veselosti, zábav a bezstarostnosti.

Na tradičním Josefovském masopustu nechybí hudba, tanec, zabijačkové speciality a dobový řemeslný jarmark s nezbytným průvodem maškar městem. Nedílnou součástí je i okrášlený vůz tažený koňmi, a právě do jeho výzdoby se zapojili i naši žáci 1. stupně. Předem si ve škole vyrobili nejrůznější karnevalové masky klaunů, zvířat a jiné dekorace. V prostorách Bastionu I pak navazovali na vůz chvojí a vše, co si již předem připravili ve škole a dozdobili barevnými fáborky. A bohatě vyzdobený vůz byl připraven k oslavě masopustních radovánek. Je dobře, že tato tradice, která kdysi bývala běžnou součástí života lidí, neupadla v zapomnění.

S. Břeská, I. Krátká a žáci 1. stupně

Ředitelství Praktické školy, Základní školy a Mateřské školy Josefa Zemana, Náchod vyhlašuje

ZÁPIS ŽÁKŮ

do 1. ročníku školního roku 2023-2024
pro děti **se zdravotním postižením** a se **speciálními vzdělávacími potřebami**

Zápis se bude konat v budově školy: Komenského 392, Josefov dne **20. dubna 2023** (čtvrtek) **od 13:00 do 15:00 hod**. Zákonní zástupci musí mít s sebou: **1)** Rodný list dítěte. **2)** Občanský průkaz.

Informace na telefonním čísle: + 420 607 014 797
e-mail: *ivo.feistauer@zsjzemana.cz*

PUTOVÁNÍ S HENDIKEPEM NA ZŠ JOSEFOV

Nikdo z nás si nedokáže představit, jaké to je žít ve tmě a nevidět krásy světa nebo jaké to je mít jakýkoli jiný fyzický hendikep (ochrnutí, nevyvinutá končetina, hluchota, apod.).

Naše děti měly možnost si právě některé z těchto životních nevýhod vyzkoušet a pochopit, jak je důležitá při setkání s těmito lidmi ohleduplnost a vstřícnost.
Do školy k nám zavítala paní Renata, která je nevidomá, spolu se svými psy a přáteli, aby nám ukázali, jak to především ve světě nevidomých funguje. Děti poslepu poznávaly předměty, podepisovaly se, chodily se slepeckou holí nebo psaly svá jména pomocí speciálního stroje na Braillovo písmo. Dále se dozvěděly, jak lidé bez zraku pracují s moderními technologiemi, ale také, jak si dokáží vybrat oblečení dané barvy. Paní Renata jim vyprávěla, jaké to je přijít o zrak během života a jak důležití pro ni jsou psí pomocníci. Na jediné zastávce, která se týkala jiného hendikepu, si děti vyzkoušely malovat a psát pusou.
Věřím, že si každý našel své stanoviště, které se mu líbilo nejvíce a ze kterého si odnesl zážitek na celý život. Velké poděkování patří hlavně paní Renatě a psím klukům a také jejím přátelům, kteří za námi dorazili z nedaleké Dobrušky. A nám nezbývá nic jiného, než se těšit na případné další setkání plné vřelých úsměvů, zajímavých zážitků a hlavně mnoha informací o životě těch, kterým život znesnadnil cestu tím, že jim vzal zrak.

Kateřina Hátlová

KRAJSKÉ PŘEBORY MLÁDEŽ VE STOLNÍM TENISE V JAROMĚŘI

TJ Sokol Jaroměř-Josefov 2 byl pověřen krajským svazem Královéhradeckého kraje stolního tenisu ke konáním krajských přeborů v kategorii mládeže U 13 a U19, které se konaly v areálu Základní školy v Jaroměři Josefově ve dnech 28.–29. 1. 2023.

Jedná se o výběry, které nominuje Královéhradecký svaz stolního tenisu. Náš oddíl měl ve všech kategoriích svá vybojovaná umístění. V kategorii U 13 se zúčastnili Ondřej Nápravník, Marek Kaiser, Ella Čápová a Soňa Obrdlíková (je nám líto, že se ze zdravotních důvodů nemohla účastnit naše stolnotenisová naděje Adam Gorol). Přeborníky kraje ve dvouhře se stali Ester Vyskočilová z SK Dobré a v chlapcích Radim Gazárek z TJ Tatran Hostinné. Naši svěřenci o sobě dali řádně vědět a nezaostali. Ella Čápová se umístila na 3. místě, Ondřej Nápravník na 5 až 8 místě. Ve čtyřhře skončili s Hugo Smikem z TJ Tatran Hostinné na 2. místě, Ella Čápová a Soňa Obrdlíková se umístily na 3. místě a ve smíšené čtyřhře se umístili Ella Čápová a Ondřej Nápravník na 2. místě.
V nedělním klání v kategorii U 19 jsme měli též zastoupení. V juniorských soutěžích se prezentovala Pavlína Kuhajdíková, Kateřina Krejčová a Ella Čápová a chlapci Martin Kadaník, Patrik Joneš a David Holeček. Tentokrát se na medailové pozice nedostali. I když nenechali soupeři žádný míček zadarmo. Vítězem v kategorii U 19 děvčat se stala Adéla Sazimová, v kategorii U 19 chlapců zvítězil Jan Škalda oba z SK Dobré. Tito stolní tenisté již reprezentují Českou republiku na mezinárodních turnajích a Mistrovství Evropy.
Uspořádání krajských přeborů v Jaroměři je výborná prezentace nejen našeho oddílu, ale i města Jaroměře a Základní školy v Josefově. Toto formou je možné získat nové zkušenosti pro všechny mladé stolní tenisty.

Za TJ Sokol Jaroměř-Josefov 2
Josef Vítek, starosta TJ

OSTROVÁCI ZDRAVÍ Z HOR

V neděli 12. února vyrazili osmáci na lyžařský výcvik do Rokytnice nad Jizerou. A proč osmáci, když lyžařský výcvik se tradičně pořádá v sedmé třídě?

Protože ve školním roce 2020-2021 se prostě nelyžovalo nikde. A tak jsme u nás dlouholetou tradici přesunuli do osnov pro osmé třídy. Skiareály Studenov a Pařez jsou ideální jak pro začínající, tak i pro pokročilé lyžaře. A ubytování a strava v Juniorhotelu Roxana jsou prostě skvělé. I v letošním roce jsme měli štěstí na dobré sněhové podmínky, takže už druhý den byli schopní všichni začátečníci vyjet na vleku a sjet celou sjezdovku. Užili jsme si všichni spoustu zábavy a legrace.

Mgr. Jan Jandík

SOUBOR POPCORN SE VYDAL NA SEVER

V polovině ledna se soubor Popcorn vydal do Chocně, na divadelní festival Na sever. Nedělní odpoledne ve znamení inuitských bájí, pověstí, písní a vyprávění zorganizovala na tamní základní umělecké škole naše kamarádka, učitelka výtvarného oboru a loutkářka Hanka Voříšková.

Popcorn byl do programu pozván úplně záměrně s jeho novou inscenací ***„Svět je v rozpacích“***, která vznikla na základě textů K. Rasmussena. Inuitská báje o vzniku světa, lidí a jednoho z největších duchů, Matky moře, která lidem nedává nic jen tak, chce divákovi připomenout i velmi současné téma. „Nic není tak daleko, jak se zdá…“ se dočtete v anotaci a pokud chcete představení vidět, už nyní můžeme prozradit, že se bude hrát v květnu v rámci multižánrového festivalu Jařinec. Tak si ho nenechte ujít!

Jarka Holasová

PODZIM A VÁNOCE U PUŠTÍKŮ

Se školním rokem jsme se opět začali scházet jednou týdně na klubovně – starší každou středu a mladší každý čtvrtek v čase mezi čtvrtou a šestou hodinou. Během těchto „dvouhodinovek“ jsme se učili poznávat zástupce zvířecí a rostlinné říše, hráli hry, ale také vyráželi na průzkum na místní tůňky.

Mimo všední dny jsme vyráželi na víkendové akce. Většina z nich byla jednodenní jako například výsadba stromů v Jaroměři a Hájemství nebo povánoční výšlap z Nového Hrádku přes Peklo do Nového Města nad Metují. Ale vyrazili jsme i na vícedenní výlet. K tomu jsme využili podzimní prázdniny a vydali jsme se do Chrudimi a jejího okolí.
Těsně před Vánocemi jsme zavítali na záchrannou stanici v Jaroměři, kde jsme zpěvem vánočních koled dokreslovali atmosféru nadcházejících svátků. Nechyběla ani souhra v improvizovaném divadle s přírodní osvětou.
Rok 2022 sice skončil, ale my rozhodně ne. V již probíhajícím roce 2023 plánujeme mnoho akcí a na některé z nich si Vás dovolujeme pozvat. V sobotu 18. března budeme pořádat 2. ročník soutěže ve vaření ve volné přírodě VO PŮL HRNCE A CELÉ UCHO K TOMU a o měsíc později, konkrétně v sobotu 15. dubna, chystáme soutěž o přírodě ZLATÝ LIST pro děti základní školou povinné.

Kateřina Hátlová, Puštíci Jaroměř

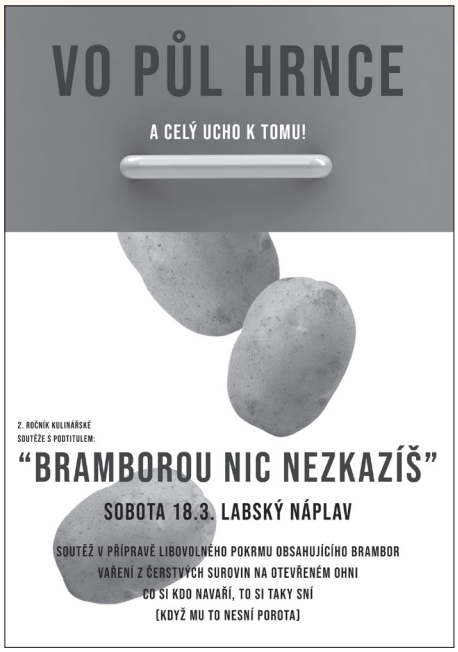

OLYMPIÁDA DĚTÍ A MLÁDEŽE 2023

Jistě jste postřehli, že se poslední lednový týden odehrávala Olympiáda dětí a mládeže, která v letošním roce slavila své kulaté 20. výročí. Tato velkolepá akce určitě neutekla sledujícím z královéhradeckého kraje, neboť právě náš kraj se se vší parádou stal organizátorem této události.

Olympiády se účastnilo přes tisíc sportovců, kteří byli nominováni ze všech 14 krajů. Velice nás těší, že mezi nominovanými opět nechyběla i naše jaroměřská duše. Tentokrát nás v soutěži krasobruslení reprezentovala 12letá Viktorie Pleskačová, kterou po celou dobu doprovázela, a především ji trénuje, Nela Milerová, rodačka z Jaroměře. Viktorka svoji volnou jízdu předvedla už v úvodu celé akce a přes malá zaváhání skončila na 20. místě. Můžeme tak říct, že sedm let každodenní dřiny na ledě v Hradci Králové, kam musí Viktorka dojíždět, se konečně zúročila a přinesla své ovoce! Viktorce i Nele moc gratulujeme a přejeme jim do dalších let mnoho úspěchů!

Nela Milerová

VEŘEJNÉ BRUSLENÍ V BŘEZNU

sobota	4. 3. 2023	od 13:45 do 15:45
neděle	5. 3. 2023	od 14:00 do 16:00
sobota	11. 3. 2023	od 14:00 do 16:00
neděle	12. 3. 2023	od 14:00 do 16:00
sobota	18. 3. 2023	od 14:00 do 16:00

POCHOD OKOLO JAROMĚŘE

43. ročník pochodu se uskuteční **v sobotu 22. dubna** a nabídne opět trasy pro pěší i pro cyklisty. Letos se z Jaroměře vydáme směrem na západ po povětšinou nových trasách.

Pořadatel: TJ Sokol Jaroměř

•

SE ZDEŇKEM BARDONEM O CHILSKÉ POUŠTI ATACAMA, AUTOMATIZACI DALEKOHLEDŮ, ŽIVOTNÍMU ZÁŽITKU A CHYSTANÉ KNIZE

S astrofotografem z Rasošek se čtenáři a čtenářky Zpravodaje seznámili na stránkách prosincového vydání roku 2020. Pokračujeme v rozhovoru, který se věnuje především poslední návštěvě pana Zdeňka Bardona na astronomických observatořích v Chile.

Daleké Chile je pro nás Středoevropany exotika, proč jsou astronomické observatoře umístěny právě tam?

Evropská jižní observatoř (ESO) na La Silla v chilské poušti Atacama je astronomický ráj. Nejen pro svoji nadmořskou výšku 2450 metrů, ale především kvalitou ovzduší. Díky extrémně nízké vlhkosti vzduchu a naprosto průzračné obloze je ideálním místem pro astronomický průzkum. Atacama má 300 jasných nocí v roce, naproti tomu Česká republika jen 120.

Minulý rok v srpnu přišla do Atacamy sněhová bouře, po šedesáti letech tam napadl jeden metr sněhu, což pro tu poušť bylo jako zázrak. Na některých místech nepršelo půl století. V Atacamě totiž není téměř žádná voda.

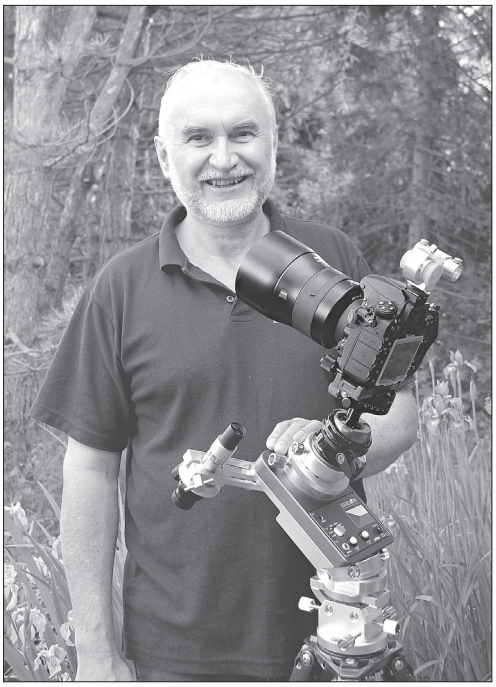

ZDENĚK BARDON (narozen 1961)

Autor titulní fotografie březnového vydání Zpravodaje je josefovským rodákem, amatérským astronomem a astrofotografem. Je členem profesionální Evropské astronomické unie, České astronomické společnosti, Slovenského zväzu astronómov, Foto Ambasadorem Evropské jižní observatoře a držitelem prestižní ceny Mezinárodní astronomické unie. Planetka 6248 nese jeho jméno.

Díky své profesi, zápalu a životnímu koníčku modernizoval se svým týmem profesionální observatoře na mnoha místech světa. Zážitkům „Bačkorového astronoma“, jak sám sebe s humorem označuje, a především fotografiím nočního nebe se věnují jeho dvě předchozí knihy, ke kterým brzy přibude třetí.

Astronomické observatoře jsou vlastně takové umělé ostrovy poskytující astronomům veškerý komfort.

Nejstarší pracoviště ESO na La Silla se nachází 650 kilometrů od hlavního města Santiago de Chile. Naproti tomu vlajková loď ESO s názvem Paranal je už 1900 kilometrů daleko. Jen nedaleko od tohoto místa se staví největší dalekohled světa (ELT – Extrémě velký teleskop), který bude mít průměr zrcadla 39,5 metru. Bude to největší „oko“ lidstva hledící do vesmíru. Kopule bude mít 88 metrů v průměru s výškou 90 metrů. Dovnitř by se směle vešel královéhradecký fotbalový stadion. Chile je seismicky velmi aktivní oblastí. Zemětřesení jsou na denním pořádku. Sám jsem jich několik zažil. Budova monumentální observatoře ELT bude muset vydržet až 8 stupňů Richterovy stupnice. Kopule bude na hydraulických vozíčcích napájená gigantickou baterkou. Když přijde seismická vlna budou vozíčky vyrovnávat zemětřesení. Kopule bude stát a země pod ní bude tančit. Technicky velmi sofistikované, ale nesmírně složité řešení.

Nebe v Chile je fantastické. Přál bych každému, aby je viděl na vlastní oči. Například na Šumavě můžeme za bezměsíčné noci očima vidět asi tak 1500 hvězd, ale v Chile jich vidíte šest tisíc. Pokud nastane správná situace, tak na horizontu můžete vidět položenou Mléčnou dráhu. To u nás není možné spatřit. Když jsem byl na La Silla poprvé, tak na uvítacím letáčku stálo: „Vítejte na místě, kde Mléčná dráha vrhá stín.“ Tomu jsem samozřejmě nevěřil. V noci jsem si postavil stativ s úmyslem fotografovat noční oblohu. A pak, jak si oči po hodině na tmu zvykly, koukám na stativ a říkám si: „Já vidím stín!“ Galaktické jádro Mléčné dráhy ale musí být vysoko nad obzorem. Opravdu vrhá stín. Čestné slovo, viděl jsem to na vlastní oči.

Na La Silla jste byl čtrnáctkrát. Jak se Vám podařilo dostat na takové místo?

Jsem technik. Celý život se živím automatizací. Pracoval jsem hlavně pro cukrovary, pivovary a mlékárny. Když jsem byl výkonným ředitelem firmy a neměl jsem čas vůbec na nic, postavil jsem si v garáži robotickou observatoř jenom proto, aby v noci sama automaticky pozorovala a já mohl spát. Nestalo se tak hned, protože tehdy žádné návody neexistovaly. Od myšlenky po realizaci uteklo dlouhých osm let. Bylo to dost slzavé údolí, ale robotická observatoř skutečně pracovala sama. V legraci jsem ji pojmenoval „Bačkorová observatoř“ (dle člověka sedícího v teple obýváku, který ovládá observatoř na dálku – samozřejmě v bačkorách). O několik let později jsem zjistil, že jsem přišel o zážitek… Nejlepší je v noci mrznout, zanadávat si… Prostě se o výsledek zasloužit osobně. Netušil jsem, že ona automatizace, kterou jsem tenkrát vymýšlel, se stane předlohou pro automatizaci Perkova dvoumetrového dalekohledu v Ondřejově (*Pozn. red.: Observatoř Astronomického ústavu Akademie věd ČR*), což je náš největší český dalekohled.

Takže nebýt stavby domácí observatoře nedostal byste se k profesionální automatizaci teleskopů ve světě?

Ano, to je svatá pravda. Byla to skutečně věc náhody. Kdysi dávno jsem se byl v Ondřejově podívat na Perkův dalekohled. Astronom, který mě provázel, mi vykládal, jak velké potíže mají s elektronikou a vlastně i s celým ovládáním drahocenného přístroje. Slovo dalo slovo, a tak jsem místním astronomům udělal přednášku o své miniaturní vesnické observatoři. Nikdy by mě nenapadlo, že by amatérská konstrukce mohla posloužit profesionálům. Zkušenosti z automatizací cukrovarů, a tím pádem i domácí konstrukce observatoře, byly asi tím rozhodujícím faktorem. Za nějakou dobu mi nabídli, jestli bych neudělal automatizaci Perkova dalekohledu. Byla to obrovská výzva, která mě osobně stála mnoho bezesných nocí. Přece jenom největší český dalekohled je rodinné stříbro, a tudíž zodpovědnost byla maximální. Instalace a zprovoznění nové elektroniky už byla dílem týmů lidí, jejichž hlavní „zbraní“ bylo obrovské nadšení.

Jaké další observatoře a dalekohledy jste automatizovali?

Docela dost, ale je to výsledek asi dvaceti let práce. Pokud dobře počítám tak asi třicet observatoří po celém světě. Jen namátkově – ve Španělsku, Rusku, na Slovensku, Bulharsku a samozřejmě v Chile.

Jsme vlastně jediná firma na světě,

která se podobnou automatizací astronomických přístrojů zabývá. Bohužel je to spojené se značnými riziky. Opravujete vědecké zařízení, od kterého není obvykle žádná dokumentace. Dalekohled se sice neustále modernizuje, ale téměř nikdo nevěnuje pozornost dokumentaci. Pokud to poněkud přeženu, tak celá věc „žije a umírá“ se svým tvůrcem. Nezbývá nic jiného, než si důkladně zjistit stávající stav. Tudíž se musí na místo samotné a mnohdy i několikrát za sebou.

Doma se postaví kompletní elektronika a několikrát se otestuje, jako by byla už na dalekohledu samotném. Teprve pak přijdou ke slovu technici, kteří vše nainstalují. Tím to ale nekončí. Znovu se vše mnohokrát opatrně testuje a následně za účasti profesionálního astronoma oživuje. Někdy to trvá i několik měsíců. Přece jenom cena astronomické observatoře představuje hodnotu ve stovkách miliónů korun – na místě je velká opatrnost. Navíc je to věc technické cti.

V roce 2009 se objevila příležitost, která přijde jen jednou za život. Prof. Heinzel, dnes již emeritní ředitel astronomického ústavu AV ČR v Ondřejově, mi na základě perfektně fungujícího Perkova dalekohledu nabídl práci snů – zakázku na Evropské jižní observatoři v Chile. Dánové totiž na observatoři La Silla vlastní velkou observatoř, které dosluhovala elektronika. A tak přišli s nápadem – Češi instalují nové ovládání a tím dostanou možnost cenný přístroj využívat 50 % pozorovacího času. Podmínkou ale bylo vzdálené ovládání. Hvězdárna je 14 000 kilometrů daleko – úkol to nebyl vůbec snadný. Po mnoha peripetiích se dílo podařilo. Na místě samém nikdo není a přístroj je ovládán z Prahy, anebo z Brna jen pomocí internetu.

Naposledy jste byl v jihoamerickém Chile v listopadu 2022?

Ano, přesně tak. Důvodem byla slavnostní inaugurace dalekohledu E 152, který je dnes již druhým a zcela českým zařízením na observatoři La Silla. Malé slavnosti se zúčastnil i český velvyslanec v Chile. Celá věc byla předmětem televizního pořadu Hyde Park Civilizace na ČT24. Tento dalekohled byl prozatím posledním, který jsme modernizovali. Nebylo to vůbec snadné, protože zařízení bylo šestnáct let mimo provoz. O počtu bezesných nocí raději pomlčím, ale vše se podařilo udělat na jedničku. Bylo fajn si vyslechnout pochvalná slova na adresu českých techniků od významných lidí. Možná i nějaká slza ukápla.

Dalekohled E 152 je součástí projektu PLATO Spec. Můžete tento projekt přiblížit?

Leader projektu je Čech, profesionální astronom Dr. Petr Kabáth. Pro tento náročný projekt musel na Akademii věd sehnat peníze – a hlavně podporu. Dokázal se zapojit do projektu ESA (Evropské kosmické agentury) vesmírného dalekohledu PLATO, který poletí za dva roky do vesmíru. Tento dalekohled bude mít za úkol udělat prvotní analýzy hvězd a předávat data na Zem. Na Zemi si výsledky rozeberou menší dalekohledy a budou zkoumat vhodné kandidáty na obyvatelné světy. Slibné výsledky předají velkým přístrojům, jako třeba dalekohledům VLT (Velmi velkým teleskopům). Cílem celé flotily dalekohledů, do které patří Perkův dalekohled, německá observatoř Tautenberg a dalekohled E 152 v Chile, je hledání exoplanet. Hlavním účelem je hledání druhé Země. V současné době je objevování a studium exoplanet jakýmsi astronomickým šlágrem. Dánští astronomové deset let zkoumali hvězdy pomocí gravitačních čoček. Zjistili, že skoro každá hvězda má svůj planetární systém. Osobně myslím, že je jen otázkou času, kdy druhou, možná i obyvatelnou „Zemi“ najdeme. Je to hotová věc.

Jak se pozná, že má hvězda exoplanetu?

Na dalekohledu E 152 je instalován nový spektrograf PUCHEROS+. To je zařízení, které žoviálně řečeno rozebírá dopadající světlo na jednotlivé spektrální čáry. Exoplanety prozatím nevidíme. Jsou malé, nesvítí a jsou velmi, velmi daleko. Jednu z metod, jak se detekují exoplanety, uvedu na příkladu. Přestavme si, že Země je placatá. V Praze máme dalekohled a v USA na Manhattanu na mrakodrapu Detroid je žárovka, kolem níž létá moucha. Žárovka představuje hvězdu a moucha exoplanetu. Citlivá kamera měří jas té žárovky. Když moucha přelétne, tak žárovka malilinko pohasne. Pokles jasu, i když je naprosto nepatrný, lze změřit. Naše poznání už pokročilo tak daleko, že víme, jestli kolem obíhá jedna nebo deset planet. Právě to dokáže zjistit spektrometr, který má úžasnou přesnost. Podle spektrálních čar lze detekovat přítomnost sodíku nebo kyslíku a dalších prvků. Podle složení se téměř s jistotou dozvíme, zda je planeta obyvatelná.

Jak technologie změnily fotografování hvězd?

Díky digitálním technologiím se vše posunulo o notný kus kupředu. Mým vzorem vždy byla královéhradecká prvorepubliková legenda, amatérský astronom, civilním povoláním bankovní úředník, pan Jindřich Zeman. V chystané třetí knize popisuji, jak jsme na hvězdárně v Úpici našli jeho archiv. Mezi snímky i fotografii Orionu. Pokud s touto fotografií snímanou před 84 lety nad tehdejším Hradcem Králové porovnáme záběr téhož Orionu, který jsem pořídil v Chile na La Silla já – rozdíl je neuvěřitelný. Ne proto, že bych byl šikovnější. Jindřich Zeman fotografoval souhvězdí Orion i pět hodin, já jen jednu. Díky digitálním technologiím je rozdíl propastný. Jen kdyby dnes nebylo tolik světelného znečištění. Momentálně na obloze „tančí“ relativně jasná kometa C/2022E3(ZEF). Jenže nad Jaroměří ji skoro nemá cenu fotografovat, když Hradec Králové v noci září, jako „vycházející Slunce“. I Jaroměř svítí velmi značně. Za tmavou oblohou se už musí cestovat. Někdy až na druhou stranu zeměkoule.

Jaké astronomické jevy uvidíme v tomto období na obloze?

V dubnu a v květenu, když se povede počasí, je ideální doba pro pozorování nočního nebe. Dobrá příležitost navštívit hvězdárnu v Úpici nebo v Hradci Králové. Na hvězdárnu se ale vypravte, když nesvítí Měsíc. Nyní nastává doba výborné viditelnosti planet sluneční soustavy – Venuše nad západním obzorem, plynného obra Jupiteru a rudého Marsu. Ve velkém dalekohledu můžete pozorovat Jupiterovy měsíce a na Marsu i polární čepičku.

Je také dobré sledovat oficiální stránky České astronomické společnosti. Nalezneme je na adrese: ***https://www.astro.cz***. Každou neděli tu zveřejňují v rubrice „Vesmírný týden“ informace o tom, co můžeme na nebi v následujícím týdnu vidět – Slunce, komety, včetně povídání k dění na obloze.

Osobně bych pro pozorování doporučil léto. Bezvadný čas pro to vzít děti pod noční oblohu tam, kde je tma a nesvítí pouliční lampy. Postačí se zachumlat do spacáků a dívat se, jak temné nebe křižují zářivé meteory. Příležitostí je sezona takzvaných Perseid, což je období na přelomu července a srpna.

Poštěstilo se Vám při pozorování noční oblohy vidět nějaký výjimečně zářivý meteor?

Ano, poštěstilo a celý astronomický svět mi jej „závidí“. V dalekém Chile na observatoři La Silla jsem byl svědkem mimořádné a životní události. Do atmosféry vstoupil kámen o velikosti přibližně jeden metr. Takové těleso je označováno

Pokračování na následující straně.

jako bolid (velice jasný meteor). Svítivost se označuje v magnitudách, která má logaritmickou škálu. Řekněme, že hvězda Arcturus v souhvězdí Pastýře má hodnotu nula magnitudy. Zdravé mladé oči ve tmavém prostředí, nejlépe někde vysoko v horách, vidí maximálně +6 magnitudy. Naproti tomu Venuše má hodnotu přibližně -4, Měsíc v úplňku má -12,5 a konečně Slunce dosahuje jasnosti -27. Ten můj „bolid“ měl jasnost -20. Z noci se na malou chvíli stal den.

Tehdy jsem fotografoval třicet hodin mladý Měsíc s Venuší a Jupiterem. Za mnou se rozsvítilo velmi jasné světlo. Prudce jsem se otočil a podíval se na oblohu. Letící bolid zářil víc a víc. Musím říci, že jsem si myslel, že jsou moje chvíle na planetě Zemi sečteny. Byl to tak silný adrenalinový zážitek, že jsem cítil srdce až v krku. Úžasný meteor jsem sice nefotografoval, ale ve své mysli jej budu vidět až do konce svých dnů. Naproti tomu bolid vyfotografovaly kamery americké NASA projektu CAMS. Pikantní je fakt, že na astronomické observatoři, kde jsou samí astronomové, jsem byl sám, kdo bolid viděl. Oni se připravovali na noční pozorování zahleděni do monitorů a já, amatér, byl jediný venku pod oblohou.

Ráno jsem na snídani potkal ředitele observatoře La Silla a zeptal se: „Viděl jsi večer ten úžasný bolid?“ „Jaký?“ hleděl na mě s překvapením. „Včera večer. Měl asi tak -20 magnitudy“. A on říká: „Jo, tak proto mi přišlo tolik e-mailů. NASA hledá očitého svědka. Všichni mně píšou, jestli nevíme, zda to vůbec někdo viděl. Ty jsi jediný.“ Vtipné bylo, že jsme stáli s tácem jídla u sloupu budovy a on „tloukl“ hlavou do onoho pilíře se slovy: „Já bych to taky někdy chtěl vidět! Já byl v kanceláři, vyplňoval jsem nějaké papíry.“

Bolid byl ve skutečnosti malá planetka o průměru jeden metr. Po vstupu do atmosféry Země začala hořet ve výšce 80 kilometrů. Vstoupila do atmosféry rychlostí 18 km za sekundu, což je poměrně pomalu. Hořela relativně dlouho, několik vteřin. Zhruba ve 40 kilometrech nad povrchem se rozpadla a její zbytky dopadly do pouště Atacama.

Je metr v průměru hodně?

Metr v průměru je fakt hodně. Když v létě vidíte meteory – roje Perseid, tak to jsou malá zrníčka prachu. Mají přibližně desetinu milimetru, a ty obzvláště jasné tak milimetr v průměru. Šutr o průměru jeden metr vytvoří na nebi naprosto neuvěřitelný ohňostroj.

Co teď připravujete?

Já jsem v zajetí finalizace třetí knížky. Její název prozradím až později. V podstatě je to dokončení trilogie Bačkorového astronoma. Myslím, že se bude líbit. Všechny texty jsou již odladěné a graficky je kniha také hotová. Na 240 stranách je velké množství unikátních fotografií, které jen tak někde neuvidíte. Stálo mě to velké úsilí. Předmluvu mi s laskavostí napsal pan RNDr. Jiří Grygar, kterého především starší generace znají z populárního pořadu „Okna vesmíru dokořán“. Křest knihy plánuji na podzim 2023. Kniha je vlastně cestopisem po světových astronomických observatořích, kde „červenou linku“ tvoří česká stopa.

V hlavní budově jaroměřské knihovny budu mít ve středu 15. 3. od 17:30 přednášku, kterou jsem nazval „Hvězdáři z pouště Atacama“. Přednáška je kombinací astronomických i technických snímků, krátkých videosekvencí a hlavně příběhů. Podíváme se na místa, kam mohlo vstoupit jen velice málo šťastlivců. Přednáška je vhodná i pro děti.

Otázka na závěr – kdybyste měl tu příležitost – letěl byste do vesmíru?

Letěl a ihned. Bohužel s mým chorobopisem by to asi nebylo možné. Musí to být fantastický zážitek. Kdybych mohl, letěl bych…

Děkuji za rozhovor a přeji jasné nebe!

–krý–

JAŘINEC JE TU OPĚT PRO VŠECHNY

Multižánrový festival Jařinec v letošním květnu už počtvrté přiveze do Jaroměře a Josefova umělce různých žánrů a disciplín z celého Česka, čímž si pozvolna upevňuje své místo na kulturní mapě města. A ačkoliv je festival hlavně zábava, pro nás organizátory z Kolegia hraběte Šporka je vaše účast v minulých ročnících a hlavně nesmírně milá odezva zavazující.

Proto jsme si už během loňského roku vyhrnuli rukávy a pustili se do programu letošního. Opět jsme usilovali o vyváženou kombinaci chytrého divadla pro všechny generace (na své si tentokrát přijdou i ti, kteří zatím neumí do pěti napočítat), jedinečných hudebních zážitků (zejména v této oblasti se můžete těšit na zvučná jména!) a dalších aktivit podporujících kulturní rozvoj Jaroměře. Pokud jsme vás nalákali tolik, že chcete okamžitě znát podrobný program, vydržte a sledujte sociální sítě Kolegia hraběte Šporka (facebook: ***Kolegium hraběte Šporka***; instagram: **kolegium_hrabete_sporka**).

Těšíme se už 12.–14. května!

Kolegium hraběte Šporka

UKLIĎME JOSEFOV 18. 3. 2023

Uklízet budeme v okolí Dolíku, na promenádách, zkrátka všude, kde to bude třeba. S sebou pevnou obuv, rukavice a pracovní oblečení.
Sraz je v **9:00 hodin** na parkovišti u Dolíku!
www.pevnostjosefov.cz

www.bastionivjosefov.com

PRŮVODCE NEEDED

Umělecká kolonie Bastion IV hledá průvodce na turistickou sezonu 2023

Požadujeme:

min. věk 18 let
komunikativnost, samostatnost
znalost cizích jazyků výhodou (angličtina, polština, němčina…)
zájem o umění a historii výhodou

Nabízíme:

finanční ohodnocení 140 Kč/hod.
zajímavou práci v neotřelém historickém prostředí plném umělců a umění

provází se od 1. 4. do 29. 10.
duben, květen, září, říjen: víkendy, svátky
červenec, srpen: denně včetně pondělí

Vaše CV a motivační dopisy posílejte do 15. 3. na mail:

bastioniv.josefov@gmail.com

UMĚLECKÁ KOLONIE BASTION IV
JAROMĚŘ • JOSEFOV • OKRUŽNÍ 242

BŘEZEN V UMĚLECKÉ KOLONII BASTION IV

Písničkářské večery pořádané ve zdech kasáren Bastionu IV mají už svou tradici a těší se velké oblibě – o čemž svědčí pravidelně nabitý sál. Tentokrát se pro vás ale chystá ještě něco lepšího – celý **folkový festival: VÍTÁNÍ JARA**.

Uvidíte a uslyšíte osm písničkářů a písničkářek: Terezu Rychetskou, Pavlínu Kuhajdíkovou, Standu Haláčka, Jirku Škrdlu, Fousáče, Davida Kourka, Jardu Hnízdila a Sašu Niklíčkovou. Festivalem vás budou provázet Jirka Miler a Jirka Balský. Ve svých diářích a kalendářích si označte **11. březen**. Budeme se na vás těšit od **15 hodin**.
15. března v 17:30 můžete zavítat do našeho **čtenářského klubu**. S sebou si přineste jakoukoliv knihu, která vás v oslovila a stojí za doporučení. Budeme knihy chválit, ale i kritizovat, diskutovat o nich, společně si přečteme nějaký úryvek… Vzájemně se obohatíme!
25. března si pro vás organizace Dobrotety, s nimiž dlouhodobě spolupracujeme, chystá tradiční ***Bazárek dětského oblečení***. Svou účastí ušetříte nejen vlastní peněženku, ale i přírodu. Proč kupovat vše nové, když použité udělá stejnou službu?

Poslední středu v březnu **(29. 3.)** se na vás budeme těšit i ve **Filmově-vzdělávacím klubu**. Tentokrát se podíváme na film ***Sny o toulavých kočkách*** z roku 2021. Neobyčejný osobní příběh českého výtvarníka Petra Síse přibližuje divákům jeho mladší bratr David Sís v dokumentu, který hravou a velmi poutavou formou mapuje Petrovu životní pouť a tvorbu, v níž dosáhl pozoruhodných úspěchů. Snímek ukazuje slavného umělce jako důvtipného a nesmírně pracovitého člověka s obrovským srdcem a neutuchajícím smyslem pro humor. Tento dokument doplníme krátkými animovanými filmy Petra Síse ***Ostrov pro 6 000 budíků*** a ***Hráči***. Promítání začne **v 19:00**, přijít ale můžete už **v 18 hodin** na malou večeři a přátelské popovídání.
A první jarní měsíc uzavřeme podobně, jako jsme ho otevřeli… **folkem**! **31. března od 19 hodin** nás potěší svou hudbou L. Stráník a úžasní Dvajaja (manželé Šimkovi, jimž za skvělé folkové programy vděčíme). Přijďte jim za jejich aktivitu poděkovat svou přítomností.
A pro pořádek přidáváme ještě srdečné pozvání na **Otevírání pevnosti**, organizované Bastionem I. Je nám ctí být součástí podobné akce. Na „čtyřce“ na vás bude po celý den čekat mnoho trhovců, těšit se můžete na ukázky rozličných řemesel a další doprovodný program. A kdy to celé proběhne? **1. dubna!** Podrobnosti najdete na plakátu.

Za Uměleckou kolonii Bastion IV
Tereza Karlová, – redakčně kráceno –

PEVNOST JOSEFOV SE TURISTŮM OTEVŘE NA APRÍLA

Letošní Otevírání pevnosti Josefov připadne na 1. dubna 2023, tedy na aprílа. Neočekávejte ale žádné zlomyslnosti. Novou turistickou sezonu přivítáme ve vší parádě!

Pevnostní město Josefov se na chvíli vrátí do dob své největší slávy a ulice a hradby oživí měšťané, řemeslníci, vojsko, klapot koňských kopyt i rachocení kočárů v pravoúhlých ulicích. Kromě klasického pochodu městem, předání klíče od pevnosti, vztyčení vlajky na Bastionu No. I a závěrečnou bitvu se můžete těšit i na ukázky výcviku kadetů, koncert vojenské hudby, na komponované vystoupení **Kavalerie Náchod** v historických uniformách na koních a na vystoupení **Řeč vějíře**, které odkryje mnohá tajemství konverzace mezi dámami a pány.
V objektu Bastionu No. IV, který byl opraven v rámci projektu Oživení pevnosti Josefov financovaného z Integrovaného regionálního operačního programu, očekávejte celodenní program v podobě řemeslných trhů, prezentovat se bude také Střední řemeslná škola z Jaroměře, dále vystoupí pěvecké sbory. **Otevřená budou muzea po celém městě**, turistické areály i pevnostní kovárna. Pro děti i zvídavé dospělé jsme připravili hru, která vás provede po různých josefovských zákoutích.
Novinkou pro letošní ročník je vstupenka **„Poznej pevnost za hubičku!“**. Po dobu akce bude v prodeji právě tento zvýhodněný lístek do sedmi objektů v Josefově včetně nově opraveného areálu Ravelinu No. XVIII a Bastionu No. IV.
I když budeme mít ten apríl bez zlomyslností, měli bychom si z někoho aspoň malinko vystřelit. Anebo vy byste měli. Pokud by vás lákalo zažít něco nevšedního, nabízíme zážitek v podobě výstřelu z děla, které vlastnoručně odpálíte. Tento zážitek připadne ale jenom jednomu výherci, kterého vylosujeme z návštěvníků, jež si zakoupí vstupenku „Poznej pevnost za hubičku!“.
Mimořádně bude zpřístupněn i kostel Nanebevstoupení Páně, kde budou od 10 do 13 hodin probíhat ukázky hry na varhany s komentářem. V 16 hodin je na programu koncert **Pražákova kvarteta**, které doprovodí operní pěvkyně **Noema Erba**. Mimo jiné zazní Mozart KV 421 patřící do šestice kvartet věnovaných Haydnovi. Tento závěrečný koncert nás od zahájení turistické sezony v Josefově přiblíží k další události - k nadcházejícím Velikonocům.

Těšíme se na viděnou v Josefově!
www.pevnostjosefov.cz

BAZÁREK

DĚTSKÉHO OBLEČENÍ NA OBDOBÍ JARO, LÉTO

•

Josefov – Bastion IV.
Okružní 242

(na kopci na rohu za květinkou doleva a po Okružní asi 200 m až k sochám)

pátek **24. března**
17:00–19:00 hod. – příjem
sobota **25. března**
9:00–12:00 hod. – prodej
sobota **25. března**
18:00–18:30 hod. – výdej

Do prodeje přijímáme jarní a letní oblečení, obuv, hračky a kojenecké potřeby. Věci označte větším lepícím štítkem, na kterém bude uvedeno číslo ze seznamu, velikost, cena a vaše značka (např. zkratka jména). Cedulku je nutné umístit tak, aby dobře držela. Soupravy či sady o několika kusech připevněte k sobě (např. zavíracím špendlíkem). Seznam prodávaných věcí je podmínkou pro případnou kontrolu. Z kapacitních důvodů nepřijímáme více jak 150 ks na osobu.
(z toho: miminkovské oblečení do velikosti 80 v max. počtu 30 ks, max. 5 párů bot, hračky v max. počtu 5 ks). Vše musí být čisté a nezničené. Vybíráme 50 Kč na náklady spojené s bazarem. Při prodeji nad 1000 Kč účtujeme 5 % z celkové prodané částky. Vyhrazujeme si právo STOP PŘÍJMU z kapacitních důvodů.
Prosíme o dodržení termínu výdeje neprodaných věcí!

Případné informace na tel. čísle: 604 402 340.

Základní umělecká škola F. A. Šporka, Jaroměř
Březen 2023

1. středa
Vychází březnové číslo časopisu ZUŠkoviny
(v elektronické podobě na webu školy)

6. pondělí, v 18:30 hod., koncertní sál školy
Březnový koncert

20. pondělí, v 17:00 hod., koncertní sál školy
Třídní koncert žáků Jany Pozůstalové a Lukáše Doležala
(flétny, bicí)

22. středa, v 18:00 hod., koncertní sál školy
Jarní koncert

29. středa, v 17:30 hod., koncertní sál školy
Vernisáž a výstava ilustrací ke zpěvníku "Brouček si notuje písničku"
folková kapela Napohodu a žáci výtvarného oboru

Základní umělecká škola F. A. Šporka, Jaroměř, Na Obci 142, tel.: 491 812 356
Zřizovatelem Základní umělecké školy F. A. Šporka, Jaroměř je Město Jaroměř.
www.zus-jaromer.cz

Městské kulturní středisko Jaroměř a DS Vrchlický Jaroměř
Městské divadlo - Velký sál

TANCEM DO PEKEL

1. a 2. dubna 2023 vždy v 15.00 hod.

OSOBY A OBSAZENÍ:

Mefiska – Iveta Rykrová, **Fousek** – Jaroslav Matěna, **Peklinda** – Alena Mengerová, **Belzubka** – Lenka Urbancová, **Pekelka** – Jana Pacáková, **1. čertice** – Alena Malá, **2. čertice** – Kateřina Vakrčková, **Luciper** – Roman Unger, **Pekeláč** – Lukáš Urlych, **Bezebub -** Ladislav Kriegler, **Rohouš** – Milan Hrycík, **Kopejtek** – Václav Lhoták, **Rohejtek -** Miroslav Šamal, **Hlasatelka Čertovize** – Sabina Kočí, **Hanička** – Kateřina Karlíčková, **Sousedka** – Radka Frnková, **Taneční páry** – Iva Innertová, Jan Suchánek, Daniel Glembek a Kateřina Ošková, **Malý kluk** – Matyáš Brych, **Hospodská -** Eva Urbancová

režie: MARKÉTA FRNKOVÁ

HUDBA: Vítězslav Hádl
ZVUK: Jan Plačko
SVĚTLA: Tomáš Kopřiva
SCÉNA: Kolektiv divadelní techniky
CHOREOGRAFIE: Alena Malá
LÍČENÍ: Jaroslav Faltus
NÁPOVĚDY: Radka Frnková a Eva Urbancová

Vstupné: 100,- Kč děti a 120,- Kč dospělí

Předprodej vstupenek: TIC, nám ČSA 16, Jaroměř, tel. 491 847 220,
Městská knihovna, Traxlerova 110, Josefov, tel. 491 813 141
nebo na pokladně divadla vždy hodinu před představením.

PROGRAM MĚSTSKÉHO KULTURNÍHO STŘEDISKA | BŘEZEN 2023

Městské kulturní středisko Jaroměř, nám. Dukelských hrdinů 240, Jaroměř, tel.: **731 037 507**, e-mail: **mks.jaromer@seznam.cz**, **www.divadlojaromer.cz**, předprodej vstupenek - TIC, nám. ČSA 16, Jaroměř, tel.: **491 847 220** a Městská knihovna, Traxlerova 110, Josefov, tel.: **491 813 141**. UPOZORNĚNÍ: Jednotlivé akce mohou být zrušeny.

3. 3. v 19.00 hod.
Městské divadlo - Velký sál
III. hra v předplatném, sk. C - Strašnické divadlo, Praha
Sébastien Thiéry,
PRACHY JAKO BY Z NEBE PADALY
Bezstarostný pár Bruno a Laurence objeví jednoho večera v obýváku peníze. Ani jeden z nich je tam ale nepoložil. Od té chvíle se každý den objevují další a další bankovky, jako kdyby padaly z nebe...
Režie: Jakub Maceček. Hrají: Michaela Kuklová, Felix Slováček jr., Martin Sochor a Lucie Vojtová.

11. 3. ve 20:00
Důstojnická beseda Josefov
XX. ročník Divadelního plesu
RETRO BÁL
K tanci i poslechu ve velkém sále bude hrát hudební skupina Fantasy Music a ve vinárně vám vaše hudební přání bude plnit DJ MEDY. Bude připravena bohatá tombola a tradiční předpůlnoční překvapení.

14. 3. v 19:00
Městské divadlo - Velký sál
Kinoklub
PŘÁNÍ K NAROZENINÁM
Líba – maminka, babička, ale především vládkyně rodiny – má kulaté narozeniny. V tento den ale neslaví narozeniny jenom ona. Malá lež a neplánovaná návštěva spustí lavinu nečekaných událostí.
Hrají: Eva Holubová, Jaroslav Dušek, Veronika Khek Kubařová, Tomáš Klus a další.

17. 3. v 19:00
Městské divadlo - Velký sál
IV. hra v předplatném, sk. C - Fanny agentura, Praha
Jakub Zindulka,
MANŽELSKÝ ČTYŘÚHELNÍK NA HORÁCH
Komedie o věcech a vztazích, které všichni prožíváme.
Režie: Jakub Zindulka. Hrají: Vladimír Kratina, Ivana Jirešová, Martin Sitta a Dana Homolová.

21. 3. v 19:00
Městské divadlo - Malý sál
414. abonentní koncert KPH
KAVALÍRSKÉ CESTY
Čtení z korespondence českých aristokratů z cest po Evropě doplněné hudbou z 18. století. Koncert se uskuteční za podpory NČHF. Účinkují: T. Pavelka - četba, E. Keglerová - cembalo a I. Bilej Brouková - soprán.

26. 3. v 15:00
Městské divadlo - Velký sál
Kinoklub
ASTERIX A OBELIX: ŘÍŠE STŘEDU
Píše se rok 50 př. n. l. V Číně proradný generál, bažící po moci, právě zajal a uvěznil čínskou císařovnu. A protože věhlas nepřemožitelných Galů překvapivě sahá až do Asie, princezna Fu Yi neomylně ví, na koho se obrátit.

PRAŽÁKOVO KVARTETO & NOEMA ERBA

Přední mezinárodní komorní soubor **Pražákovo kvarteto** zavítá **1. dubna 2023** do kostela Nanebevstoupení Páně v Josefově, aby důstojně ukončilo oslavy otevření pevnosti. Na program koncertu, který začíná v **16:00 hod.**, patří Haydnův smyčcový kvartet op. 77/1 a Mozartův kvartet KV 421. Česká sólistka **Noema Erba** (soprán) obohatí koncert přednesem Schubertova **Ave Maria**, skladby C. Francka **Panis Angelicus** a Mozartova **Ave Verum**.
Koncert je součástí slavnostního Otevírání pevnosti Josefov a vstupné je dobrovolné.

–krý–

BOUČKOVO LOUTKOVÉ DIVADLO JAROMĚŘ

Telefon: 777 812 470
email: bodi@ bodi.cz
www.bodi.cz.
FB @ Bauerovi

BŘEZEN 2023
Neděle **19. března**
ve **13:30** a **15:00** hodin
O PRASÁTKÁCH
Známá pohádka o tom, že být líný se nevyplácí.

STÁLE HLEDÁME NOVÉ ČLENY!
Zkoušíme každý pátek od 18.00 hodin v Boučkově loutkovém divadle. Hodili by se hlavně chlapci a chlapi. Potřebujeme mluviče, vodiče, techniky - prostě každého, kdo má zájem udržet tradici hraní v Boučkově divadélku. Nestyďte se přijít!

KALENDÁRIUM | BŘEZEN 2023

UPOZORNĚNÍ:
Seznam pořadů nemusí být kompletní.
O cenách vstupného se informujte
u pořadatelů jednotlivých akcí.

2.3. a následně každý čtvrtek od 16:00–18:00
Dílničky
DÍLNIČKY PRO DĚTI NA BASTIONU IV
Okružní 242, Josefov
www.bastionivjosefov.com

4.3. od 8:00–13:00
Kroužek keramiky
SOBOTNÍ KERAMIKA
DDM KLÍČ, Školní 95, Josefov
www.ddmklic.cz

4.3. od 9:00
Akce pro celou rodinu
JARNÍ PŘÍPRAVY JOSEFOVSKÝCH LUK
Sraz u Poklasního mlýna v Josefově.
www.birdlife.cz

5.3. od 14:00–16:00
Karneval
DĚTSKÝ KARNEVAL V PDA JOSEFOV
DDM KLÍČ, Školní 95, Josefov
www.ddmklic.cz

10.3. od 18:00 – 21:00
Přednáška, cvičení
ŽENSKÉ KRUHY – ARCHETYPY ŽENY
Sadová 444, Josefov
natalie.hollova@seznam.cz, 737447511
(Více informací na stejnojmenné události na FB.)

12.3. od 18:30
Přednáška
PUTOVÁNÍ PO PERU S EVOU STEJSKALOVOU
Hasičská zbrojnice Semonice
Pořádá: Osadní výbor Semonice

14.3. od 18:30
Přednáška
P. Dr. Mgr. LEOPOLD SLANINKA SJ – VELIKONOCE V KONTEXTU CÍRKEVNÍCH SVÁTKŮ
Městská knihovna Jaroměř
www.knihovnajaromer.cz

15.3. od 17:30
Přednáška
ZDENĚK BARDON – HVĚZDÁŘI Z POUŠTĚ ATACAMA
Městská knihovna Jaroměř
www.knihovnajaromer.cz

16.3. od 17:30
Přednáška
MARTIN REJMA: MŮJ DŮM – MŮJ HRÁDEK
Městské muzeum Jaroměř
www.muzeumjaromer.cz

17.3. od 20:00
Tekno party
STRAHOV & BADTEKK TEKNO PARTY
5. května 287, Josefov
www.bastion35.cz

18.3. začátek od 9:00, ochutnávání od 13:00
Kuchařské klání v přírodě
VO PŮL HRNCE
Labský náplav
Pořádá: Puštíci Jaroměř

18.3. od 9:00–12:00
Úklid Josefova
UKLIĎME JOSEFOV
Pevnost Josefov – Bastion I. a podzemí
www.pevnostjosefov.cz

18.3. od 19:00
Koncert
RADIM ZENKL & ONDRA KOZÁK
Sokolovna, TJ Sokol Jaroměř Josefov, Guldova 41
www.smsticket.cz

18.3. od 20:00–2:00
Maškarní ples
SOKOLSKÉ ŠIBŘINKY
PDA Josefov
Pořádá: TJ Sokol Jaroměř

19.3. od 13:30 a 15:00
Pohádka
O PRASÁTKÁCH
Boučkovo loutkové divadlo Jaroměř
www.bodi.cz

22.3. od 17:30
Beseda
PRAHA NEZNÁMÁ – VYŠEHRAD
Městská knihovna Jaroměř
www.knihovnajaromer.cz

24.3. v 16:30 a 17:30
Pohádka
PRINCEZNA ROZMAŘILKA
Městské divadlo – Divadlo NaČerno
Pořádá: LD Maminy Jaroměř

25.3. od 8:00–13:00
Kroužek keramiky
SOBOTNÍ KERAMIKA
DDM KLÍČ, Školní 95, Josefov
www.ddmklic.cz

25.3. od 20:00
Koncert v karnevalovém stylu
JEŠTĚRUM! 2
5. května 287, Josefov
www.bastion35.cz

25.3. od 12:00–3:30
Hudební festival
NÁROĎÁK FEST 6
Nároďák Jaroměř, Národní 54
www.narodakjaromer.cz

29.3. od 15:00–18:00
Dílničky pro děti
DÍLNIČKA NA BARVENÍ VAJÍČEK 2023
Pevnost Josefov – Bastion I. a podzemí
www.pevnostjosefov.cz

29.3. od 17:30
Vernisáž výtvarných oborů ZUŠ
BROUČEK SI NOTUJE PÍSNIČKU
ZUŠ F. A. Šporka, Na Obci 142, sál školy
Hudební doprovod Napohodu
Pořádá: ZUŠ F. A. Šporka Jaroměř

29.3. od 17:30
Beseda
PETR VOLDÁN – ČESKÉ STOPY VE SVĚTĚ
Městská knihovna Jaroměř
www.knihovnajaromer.cz

30.3. od 16:00
POVÍDÁNÍ O VELIKONOCÍCH se zpěvem a kytarou Mirky Ferynové
Pořádá: Husův sbor v Jaroměři

30.3. v 17:00
„Přátelské setkání“
LUDMILA KONVALINKOVÁ – DÁMA VE ZLATÉM
Městská knihovna Jaroměř
www.knihovnajaromer.cz

31.3. od 20:00
Koncert
KVĚTY
5. května 287, Josefov
www.bastion35.cz

1.4. od 9:00–17:00
Akce pro celou rodinu
OTEVÍRÁNÍ PEVNOSTI JOSEFOV – SLAVNOSTNÍ ZAHÁJENÍ SEZONY 2023
Pevnost Josefov – Bastion I. a podzemí
www.pevnostjosefov.cz

---

1. 4. od 14:00–17:00
Velikonoční tvoření
VELIKONOCE V SEMONICÍCH
Evangelická fara v Semonicích
Pořádá: Osadní výbor Semonice

1.4. od 14:00–17:00
Jarní dílničky pro děti
VELIKONOČNÍ TVOŘENÍ
DDM KLÍČ, Školní 95, Josefov
www.ddmklic.cz

Loutkové divadlo Maminy Jaroměř vás zve na představení z cyklu loutkových pohádek pro děti
KAŠPÁRKOVY VEČERNÍČKY PRO KLUKY A PRO HOLČIČKY

Pátek 24. března 2023 v 16.30 a 17.30 hod.

Městské divadlo Jaroměř - Divadlo „NaČerno“

PRINCEZNA ROZMAŘILKA

Veselá pohádka podle starých loutkářů

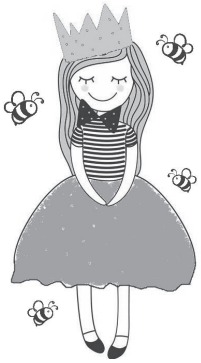

O princezně, které uletěly včely, o chytrém Kašpárkovi a o kouzelném stromu

Zpráva pro malé malíře:
Na toho, kdo přinese na představení vlastnoručně nakreslený obrázek princezny nebo včelky, čeká u pokladny překvapení.

Vstupné: děti 30 Kč, dospělí 40 Kč

DIAKONIE ČCE – MILÍČŮV DŮM

VÁŽENÍ ČTENÁŘI, rádi bychom vám znovu připomněli aktivity našeho rodinného centra Lávka, které u nás v Diakonii ČCE – středisko Milíčův dům realizujeme. Rodinné centrum Lávka naleznete na adrese Havlíčkova 14, Jaroměř.

Každé **pondělí a středu od 8 do 14 hodin v rodinném centru** poskytujeme poradenství pro lidi, kteří přišli z Ukrajiny. Naše pracovnice vám zde pomohou s hledáním zaměstnaní, bydlení, s potřebnými dokumenty apod. Obě pracovnice hovoří ukrajinsky, proto se nemusíte obávat jazykové bariéry. Další činností rodinného centra je **volnočasový klub pro děti**, který je otevřen **v pondělí od 14 do 17 hodin a ve čtvrtek od 13 do 17 hodin**. Zde mohou děti vyplnit svůj volný čas připravenými aktivitami, doučováním aj. Dále u nás stále probíhají **kurzy českého jazyka**, **a to v úterý od 16 do 17 hodin a v pátek od 14 do 15 hodin**. Pokud doma máte předškoláka ve věku od 2 do 6 let, který nenavštěvuje žádnou mateřskou školu, můžete s ním přijít **každou středu od 8 do 11 hodin do našeho předškolního klubu**, který je taktéž realizován v rámci rodinného centra Lávka. Tento předškolní klub má podobu podpůrné skupiny, tzn. je veden dvěma maminkami a je zaměřen na vzájemnou podporu, předávání zkušeností a sdílení. V průběhu roku 2023 budeme realizovat workshopy dle zájmu a potřeb vás pečujících a jiné akce pro rodiny. Aktivity předškolního klubu jsou v roce 2023 financovány z výtěžku veřejné sbírky Krabice online, Diakonie ČCE.

V průběhu léta 2023 budeme též realizovat dva **příměstské tábory**, které budou zaměřeny na vzájemnou integraci dětí z Ukrajiny a Česka. V rámci integrace a vzájemného poznávání se budeme pořádat čtyři víkendové pobyty pro děti. Děti si užijí spousty zábavy, vyzkouší si, jaké to je jet na výlet bez rodičů, budou trávit čas s kamarády a přivezou si zážitky, na které budou dlouho vzpomínat. Všechny aktivity rodinného centra Lávka jsou zdarma.

Pokud vás zaujala naše nabídka aktivit, přijďte osobně za našimi pracovnicemi nebo jim zavolejte, rádi vám řeknou podrobnosti. Pokud víte o někom, kdo by potřeboval naši podporu či pomoc, neváhejte mu předat kontakty. Všechny potřebné informace naleznete na webu ***www.milicak.cz***, nebo volejte na tel. číslo **739 244 863**.

Mgr. Pavla Svatoňová

LOUČENÍ S NAĎOU URBÁNKOVOU

3. února odešla do „jiných světů" zpěvačka, divadelní a filmová herečka a moderátorka, pětinásobná Zlatá slavice **Naďa Urbánková**. Začátek její kariéry je spjat s naším městem.

Od dětství toužila hrát a zpívat, ale nepodařilo se jí to hned. Vystudovala zdravotní školu v Trutnově a stala se diplomovanou zdravotní sestrou. Ještě pod rodným jménem Naděžda Balabánová působila dva roky ve vojenské nemocnici v Josefově, nejprve na interně, později na neurologii. Brzy se zapojila do činnosti nemocničního smíšeného pěveckého sboru Makarovci. Vznikl pro zlepšení zdravotního a psychického stavu pacientů, ale se svými pořady zajížděl i na různá jiná místa. Častým tanečním a pěveckým partnerem byl Naděždě dlouholetý ochotnický herec Vratislav Ješátko. Jejího zjevu i talentu si všiml také jaroměřský divadelní soubor Vrchlický a zlákal ji do řad svých členů. S divadelní hrou Aloise Jiráska Kolébka, kde mladá atraktivní herečka ztvárnila jednu z rolí, vystupoval na Jiráskově Hronovu. Naděžda pak dostala nabídku z Pardubického divadla a Josefov i zdravotnictví opustila. Zdravotnické vzdělání prý ale uplatňovala i při své umělecké činnosti. Například na zájezdech píchala do žíly lék Vladimíru Menšíkovi, který trpěl na astmatické záchvaty.

Jaroměřáci i Josefováci byli na Naďu Urbánkovou hrdi a rádi na ni vzpomínali. Občas sem a do blízkého okolí zajížděla na koncerty pro přátele. Její písně s námi zůstanou a z její nezdolnosti navzdory mnoha životním protivenstvím si můžeme vzít příklad.

Jana Černá

Fotografie DS Vrchlický asi z r. 1964. Zleva: Vratislav Ješátko, Jarmila Škvrnová, neznámý, Karel Jambora, Naďa Balabánová (Urbánková), Vladimír Prorok.

SENIOŘI JAROMĚŘ

POZVÁNKA NA BESEDU O KRÁSÁCH KANADY

Dne **23. 3. 2023** bude uskutečněna beseda s cestovatelem panem Turkem **o krásách Kanady**. Beseda bude doplněna fotografiemi.

Začátek besedy bude **v 15:00 hod.** v Městském divadle Jaroměř v divadle **NaČerno**.

Za výbor organizace
Ivan Kolář

SENIOŘI JAROMĚŘ

ZÁJEZD „MĚLNICKO“

Termín: 26. 4. 2023

Program zájezdu: zámek v Mělníku, kostnice a chrám v Mělníku, hrad Kokořín.

Cena zájezdu:
členové Senioři Jaroměř – **600 Kč,**
senioři (nečlenové Senioři Jaroměř) – **700 Kč**

Jízdní řád (odjezd):
6:00 hod. - poliklinika,
6.15 hod. – Na Špici (u Lidlu).
Předpokládaný návrat do 19:00 hod.
V ceně zájezdu je doprava, vstupné a večeře.

Přihlásit se na zájezd a uhradit cenu zájezdu je možné v DPS (Dům s pečovatelskou službou, Josefa Šímy) dne **14. 3. 2023** v době **od 16:00 do 16:30** hod. Po uvedeném termínu bude možno se přihlásit na telefon **732 474 035**. Členové Senioři Jaroměř mají přednost.
S případnými změnami budete včas seznámeni.

Za výbor organizace Ivan Kolář

ROZLOUČENÍ

V LEDNU A ÚNORU

Zdeněk Holub	83 let
Tomáš Bradler	35 let
Ivana Dítětová	69 let
Hana Malá	79 let

Čest jejich památce!

Zveřejněno se souhlasem pozůstalých. Redakce děkuje za vstřícnost společnosti KREMATORIUM, a. s.

ŽIVOTNÍ JUBILEA

V LEDNU

Jana Březinová	87 let
Ladislav Špaček	86 let
Zdeněk Janda	93 let
Josef Hofman	86 let
Jan Křižánek	86 let
Emília Vítková	89 let
Zdislav Effenberger	89 let
Vladimír Chalupný	86 let
Jarmila Lhotská	88 let
Věra Novotná	86 let
Karel Lajvr	88 let
Oldřich Konfršt	88 let
Alena Matyášová	85 let
Alena Cejnarová	87 let

Srdečně gratulujeme!

matrika Jaroměř

Pečuj doma
care at home

Rozšiřujeme provozní hodiny bezplatné linky pro pečující

800 915 915

od pondělí do neděle
od 9 do 20 hodin

www.pecujdoma.cz

Pečuj doma care at home

INFOLINKA

Potřebujete poradit s energetickou situací?

Využijte krajskou telefonní poradnu!
https://energie.kr-kralovehradecky.cz

Tel.: 607 045 689

pondělí až pátek
8:00–14:00 hod.

LINKA SENIORŮ

ELPIDA

Tel.: 800 200 007

Důvěrný prostor pro sdílení, provází náročnými životními situacemi.

www.elpida.cz

STAROSTI S VÝCHOVOU?

RODIČOVSKÁ LINKA
https://www.rodicovskalinka.cz/

Tel.: 606 021 021

KOCOUR DAVÍDEK SE DOSTAL DO DOBRÝCH RUKOU

V lednovém Zpravodaji vyšel krátký článek o šikanovaném kocourkovi Davídkovi, který hledá nový domov. Díky zveřejněnému příběhu se přihlásilo sedm zájemců, kteří mu chtěli poskytnout domov. Někteří byli až z Holic nebo od Červeného Kostelce.

Samotný odchyt kocourka byl náročný. Nejdříve jsem použila odchytové klece – sklopce. Bohužel tam nevlezl, i když byl hladový a v kleci ho čekala voňavá kapsička. Pokoušela jsem se o odchyt i v dalších dnech, ale bez výsledku. Nakonec jsem musela klec vrátit. Na řadu tedy přišla přepravka. Kupodivu do přepravky vlezl dobrovolně. Bleskurychle jsem zavřela přední dvířka a šla k autu, abych do něj přepravku dala. O chvíli později, jen co jsem otevřela dveře automobilu, podařilo se kocourkovi záhadným způsobem vyrazit přední dvířka přepravky až odletěla na chodník a kocourek vystřelil pryč.
Nakonec jsem pro odchyt Davídka použila praktickou přepravku s víkem nahoře. Sympatická a vstřícná paní se nabídla, že mi při odchytu pomůže. A pak to šlo již velmi rychle. Během krmení jsem chňapla Davídka za krkem a přenesla do přepravky. Mladá paní bleskurychle přivřela víko přepravky a Davídek byl konečně odchycen. Hned na to přijela paní veterinářka a odvezla si Davídka do ordinace. Nyní je Davídek týden po kastraci, očkovaný a testovaný. Je zdravý. Nový domov mu poskytla velice laskavá a milá paní Tomanová, která má již 4 kočičky a jednoho pejska. Davídek je prozatím v samostatném pokoji a pomalu se sbližuje s ostatními kočičkami. Věřím, že sbližování v útulném novém domově bude úspěšné.
Děkuji tímto všem dobrým lidem, kteří se v příběhu o šikanovaném kocourkovi angažovali.

Ludmila Texlová, – redakčně kráceno –

MĚSTSKÁ KNIHOVNA V JAROMĚŘI

„S POMOCÍ KNIH SE MNOZÍ STÁVAJÍ UČENÝMI I MIMO ŠKOLU.
BEZ KNIH NEBÝVÁ UČENÝ NIKDO ANI VE ŠKOLE.“ (Jan Amos Komenský)

Drazí čtenáři, ani měsíc únor nebyl ve znamení zahálky. Setkali jsme se u pěti tematicky zajímavých besed, které pro veřejnost naše knihovna připravila. Podvakrát nás navštívil P. Dr. Mgr. **Leopold Slaninka** SJ s posledními dvěma přednáškami ze čtyřdílného cyklu **Psychologie a spiritualita**.

Dozvěděli jsme se, kdy a jak se utváří naše osobnost, naše vnímání, chování, intelekt, temperament a citové prožívání. Další skvělá beseda byla ***Pomáháme jim přežít*** s Mgr. **Miroslavem Bobkem**. Vyslechli jsme si velmi zajímavé příběhy z chodu Zoologické zahrady Praha, další přínosné informace o záchraně jednotlivých živočišných druhů a jaká práce stojí za tím, než se ohrožené druhy mohou vrátit zpět do volné přírody.

22. února jsme přivítali **Hanu Adamcovou** a její ***Bylinky***. Bylinkové povídání bylo spojené s ochutnávkou a praktickou výrobou bylinkového medu. Poznali jsme bylinky, které rostou běžně okolo nás a pověděli si, jak je správně používat. A o tradiční poslední čtvrtek v měsíci se postarala naše oblíbená **Ludmila Konvalinková**. Téma její besedy bylo ***Historie svateb a funkce ženy***. Sňatek neboli svatba není jen spojení dvou milujících se osob. Podívali jsme se na význam svateb v dobách dávno minulých.

CO NÁS ČEKÁ V MĚSÍCI BŘEZNU?

V **úterý 14.3.2023** v **18:30** znovu přivítáme správce jaroměřské farnosti P. Dr. Mgr. **Leopolda Slaninku** SJ s besedou na téma ***Velikonoce v kontextu církevních svátků***. Bude se jednat o komentovanou přednášku na téma Velikonoce. Máte otázky nejen z církevního hlediska na toto téma? Přijďte mezi nás.

Ve **středu 15.3.2023 v 17:30** se setkáme s amatérským astronomem (Bačkorovým astronomem), josefovským rodákem **Zdeňkem Bardonem**. Název akce je ***Hvězdáři z pouště Atacama***. Přednáška bude kombinací astronomických i technických snímků, videosekvencí a hlavně příběhů. Zavítáme na observatoře Armazones, Paranal a LaSilla v Chile. Vyprávění bude podáno populární formou a prezentované snímky jsou skutečně dechberoucí. Pokud chcete, tato beseda je vhodná i pro děti, které tímto srdečně zveme.

Ve **středu 22.3.2023 v 17:30** za námi dorazí průvodce z organizace **Praha Neznámá** a povídat si budeme o **Vyšehradě**. Poutavým vyprávěním nás zavede nejen na samotnou pevnost (povypráví o historii a důležitosti této stavby), neméně známém hřbitově, ale i o městě – podhradí na úpatí slavného kopce, o architektuře města a kubistickém stylu architekta Josefa Chochola.

V **úterý 28.3.2023 v 18:30** vás zveme na 5. díl oblíbené přednášky P. Dr. Mgr. **Leopolda Slaninky** SJ – ***Psychologie a spiruitualita*** s podnázvem Terapeutický tanec neboli Tanec srdce. Poslechneme si, jak lépe zvládnout každodenní život, anebo třeba krizi středního věku.

Ve středu **29.3.2023 v 17:30** si vyslechneme besedu rozhlasového zpravodaje a spolupracovníka České televize **Petra Voldána *České stopy ve světě***. Uslyšíte zážitky z natáčení rozhlasových a televizních pořadů, např. Postřehy odjinud. Dozvíte se, kde na Maltě žila Adina Mandlová, jak vypadá kavárna Bořka Šípka v Jižní Koreji a mnoho dalších.

A ve **čtvrtek 30.3.2023** jsme jako tradičně pozvali naši milou **Ludmilu Konvalinkovou** na besedu s názvem ***Dáma ve zlatém***. Budeme povídat o historii jednoho z nejslavnějších obrazů Gustava Klimta – Zlatá Adele. Kdo byla Adele Bloch-Bauerová a proč maloval právě ji se dozvíte ve **čtvrtek v 17:00**.

Všechny besedy se konají na hlavní budově Městské knihovny v Jaroměři. Těšíme se na vás.

Vaše knihovna

Základní umělecká škola F. A. Šporka, Jaroměř vás srdečně zve

u příležitosti vydání zpěvníku pro děti
autorky textů Aleny Slavíčkové a autorky hudby Simony Duškové
na vernisáž výstavy prací žáků výtvarných oborů čtyř ZUŠ
Čáslav, Jaroměř, Kutná Hora a Zruč nad Sázavou

BROUČEK SI NOTUJE PÍSNIČKU

ve středu 29. března 2023 od 17.30 do sálu školy
za hudebního doprovodu folkové kapely Napohodu Jaroměř

Na výstavě budou k prodeji zpěvníčky s nahrávkami písniček.
Výstava potrvá do 11. dubna 2023.

vstupné dobrovolné www. zus-jaromer.cz

Osadní výbor Semonice
si Vás dovoluje pozvat na besedu

“Putování po Peru
s Mgr. Evou Stejskalovou“

Termín konání: neděle 12.3.2023 v 15.00 hodin
Místo konání: Semonice - Hasičská zbrojnice
Všichni jste srdečně zváni!

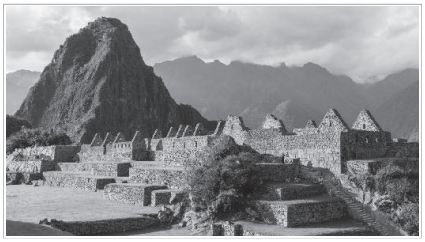

Zdroj: https://cs.wikipedia.org/wiki/Peru

Vstupné dobrovolné. Občerstvení zajištěno.

ČESKOSLOVENSKÁ CÍRKEV HUSITSKÁ

Vážení spoluobčané, žijeme si na tomto světě a vůbec si neuvědomujeme, jak je život nejen náš, ale každého živého tvora křehký. Hrajeme si na hrdiny, vedeme války, které nikam nevedou, nikomu nepomáhají.

Vítězství jednoho znamená vždycky prohru druhého. Tam, kde se jeden raduje, druhý naříká a pláče. Touha vítěze už není vynést pravdu, ale co nejvíce pokořit toho druhého. Bez soucitu a smíření. Co když vítěz nemá pravdu? Kde pak zůstala naše lidskost, křesťanské základy položené Kristem na lásce k bližnímu? Apoštol Pavel nás učí, abychom byli pokorní a mírní, trpělivě se navzájem snášeli v lásce a v jednotě Ducha byli spojeni poutem pokoje. Jenže tato slova jako by se ztrácela ve hřmotu zbraní a touhy zničit všechno, lidské životy, přírodu... Tam, kde je zloba a nespokojenost, po nějaké chvíli přichází lhostejnost. Radost, láska a pokoj se z toho všeho vytrácí. Jenže život má každý z nás jen jeden. Jiný už nedostaneme. A můžeme ho jen tak zbůhdarma promarnit, zavřeni za dveřmi, lamentovat a naříkat anebo ho položit za něčí zájmy? Ježíš nás učí, abychom byli pevní ve své víře (a každý z nás ji má, jen o tom mnozí nevědí), abychom byli jako ta sůl, jako to světlo, a nežili marně, ale abychom přinášeli užitek nejen svým blízkým, ale celému světu. To, co může dát každý, je radost, láska, úsměv. To nic nestojí, ale povzbudí to každého, i nás. Moje babička, která za totality nebrala ani korunu důchodu, se vždycky smála, byla veselá a říkávala – Být chudý, nic nemít, a ještě k tomu být smutný, to je neštěstí. Radujme se tedy ze života a usmívejme se, i když nám je do pláče. Život za to stojí a má ho každý jen jeden.

Hodně radosti a pokoje i do všedních dnů nám všem přeje
Alena Fabiánová, farářka

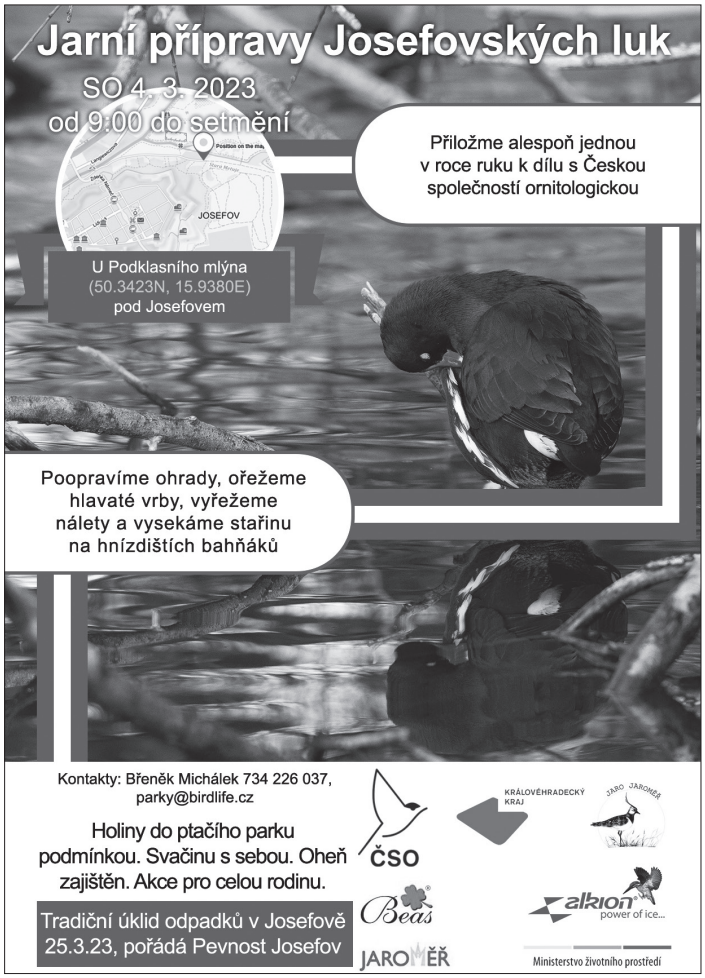

BOHOSLUŽBY

ŘÍMSKOKATOLICKÁ CÍRKEV – FARNOST JAROMĚŘ A JOSEFOV

úterý 17:00 hod. Jaroměř (kaple na děkanství)
středa 17:00 hod. Josefov (kaple na faře)
čtvrtek 15:30 setkání maminek s dětmi na faře v Jaroměři
17:00 hod. Jaroměř – dětská mše svatá (kostel sv. Jakuba)
pátek 17:00 hod. Jaroměř (kostel sv. Mikuláše)
sobota 16:30 hod. Velichovky (1. a 3. neděle v měsíci mše sv., 2. a 4. bohoslužba slova.)
16:30 hod. Jasenná (2. a 4. neděle v měsíci mše sv., 1. a 2. bohoslužba slova.)
neděle 8:30 hod. Jaroměř (kostel sv. Mikuláše)
10:30 hod. Josefov (kostel Nanebevstoupení Páně)

Kontakt na farnost, tel.: 737 278 575,
e-mail: ***slaninka.leopold@dihk.cz***,
web: ***https://www.farnosti-jaromer-josefov.cz***
Sledujte aktuální informace na vývěsce.

CÍRKEV ADVENTISTŮ SEDMÉHO DNE

Bohoslužby se konají každou sobotu Na Matysáku č.p. 737:
9:30–10:45 hod. studium Bible
11:00–12:00 hod. kázání Božího slova

Více informací na ***www.adventiste.cz***,
facebook: ***Adventisté Jaroměř***

CÍRKEV ČESKOSLOVENSKÁ HUSITSKÁ JAROMĚŘ

úterý 9:00–15:00 hod. úřední den
středa 15:00 hod. biblická hodina, setkání při čaji
neděle 10:00 hod. bohoslužba

Kolumbárium je otevřeno:
úterý 9:00–16:00 hod.
čtvrtek 9:00–16:00 hod.
sobota 9:00–16:00 hod.
neděle 9:00–16:00 hod.

V kolumbáriu jsou volné schránky, po dohodě lze zde urnu uložit.
Kontakt na farářku Mgr. Alenu Fabiánovou, tel.: 737 847 864,
e-mail: ***husbor777@email.cz***, facebook: ***husiti jaroměř***

ČESKOBRATRSKÁ CÍRKEV EVANGELICKÁ

středa 18:30 hod. (biblická hodina – sudý týden, Semonice)
neděle 9:00 hod. bohoslužby (Semonice)
10:30 hod. bohoslužby (2. a 4. neděle Jaroměř)
škola pro děti v Semonicích

Kontakt na faráře Radima Žárského, tel.: 491 110 175, 604 149 841.
Více informací na ***www.semonice.evangnet.cz***,
facebook: ***Evangelické společenství Semonice***

Srdečně zveme ve **čtvrtek 30.března 2023**
od **16:00** hodin do Husova sboru Jaroměř na

POVÍDÁNÍ O VELIKONOCÍCH

doprovázené **zpěvem a kytarou**
MIRKY FERYNOVÉ

•

ŽELEZNICE V JAROMĚŘI

IV. ZA RAKOUSKA–UHERSKA

Dne 2. listopadu 1866 navštívil josefovskou stanici císař František Josef I. při své cestě po bojištích prusko-rakouské války. Zde spatřil započatou obnovu zničeného nádraží, poté usedl do vlaku a odcestoval do Hradce Králové, kde pokračoval na tamější bojiště.

Stavba nového nádraží postupovala pomalu. Nejprve byla na podzim šestašedesátého roku zřízena provizorní přízemní výpravní budova z hrázděného zdiva pro zajištění nezbytné dopravní služby. Tato stavba byla svojí velikostí naprosto nevyhovující, a proto je již v následujícím roce dokončena nová výpravní budova, která je svým vzhledem a rozměry téměř totožná se svojí předchůdkyní. Při obnově stanice se již nepočítalo s bojovým využitím pevnosti a nutností rychlé destrukce nádražních budov v případě jejího ohrožení. Z toho důvodu se staví nové budovy z plného zdiva tak, jak tomu bylo po celé Pardubicko-liberecké dráze. Ve staniční kronice se dočítáme následující řádky: „*V roce 1869 zamýšlí dráha postavit topírnu pro 6 lokomotiv, povolení dostala v roce 1870 a hned se začalo stavět spolu s dílnami, které byly po roce rozšířeny o truhlárnu a kovárnu, stavby dokončeny v roce 1872. Výtopna s dílnami a vodárnou stály naproti přijímací budově.*“ Obnova je završena v roce 1873, kdy byl ve výtopně postaven sklad uhlí a magacín. V následujících letech vznikají na nádraží pouze drobné stavby, které si vyžádal provoz.

Ve věstníku ministerstva železnic vyšlo v roce 1868 krátké, ale pro naši stanici důležité nařízení: „*Stanice ‚Josefstadt‘ bude v budoucnu označována jako ‚Josefstadt-Jaroměř‘. Vídeň 2. června 1868*“. Tímto nařízením byly částečně vyslyšeny snahy jaroměřských zastupitelů změnit název stanice na Jaroměř. Zastupitelé argumentovali tím, že se stanice nachází na katastru jejich města a že Jaroměř má rozvinutý průmysl na rozdíl od města Josefov. S novým označením přesto v Jaroměři spokojeni nebyli. Proto již v roce 1871 opět žádají o vymazání Josefova z názvu, ale neúspěšně. Jaroměř se ale nevzdala a v roce 1881 to zkouší znovu, opět neúspěšně. Tentokrát navrhuje pojmenovat stanici Jaroměř – Josefstadt. Kdyby tehdy zastupitelé věděli, že Jaroměř dosáhne svého až téměř za 80 let…

S železnicí přichází do řady měst i průmysl a jinak tomu nebylo ani v Jaroměři. Zde již rok po otevření železnice (1858) zakládá Josef Etrich továrnu na mechanické zpracování lnu, po čase ji upravuje na první přádelnu juty v Čechách. V roce 1870 vzniká v sousedství železniční stanice akciový cukrovar, do kterého byla postavena první jaroměřská vlečka. Po požáru v roce 1887 je podnikatelem Antonínem Čerychem přestavěn na tkalcovnu vlněných koberců a v roce 1898 je továrna přeměněna na mechanickou tkalcovnu bavlněného zboží. Díky železnici se v Jaroměři rozvíjí i další průmyslové podniky, jako například továrna na kůže a řemeny Františka Polického, která se stala jedním z největších zpracovatelů kůže se specializací na hnací řemeny.

Podruhé a naposledy přicestoval císař František Josef I. na naše nádraží 7. července 1880. Na návštěvu pevnosti, která slavila 100 let od založení, přijel dvorním vlakem po osmé hodině večerní. V Josefově setrval až do 9. července, kdy odcestoval ráno do Hradce Králové. 16. září 1888 byla pevnost zrušena a Josefov prohlášen otevřeným městem.

Koncem osmdesátých let 19. století dosloužil dřevěný most přes Labe na svatoňovické trati. Na jeho technický stav si stěžovali cestující. Označovali jej za „*zflikovaný*“ a báli se přes něj jezdit, protože se pod vlaky vždy rozvlnil. Díky této nedoceněné vlastnosti si získal přezdívku „*americká houpačka*“. Most byl v roce 1890 vyměněn za kratší ocelový. Výstavba nového mostu, sestaveného v těsné blízkosti původního, byla zadána stavebnímu podnikateli Ing. Krulišovi z Prahy. V říjnu 1889 začali dělníci vrstvit násep po obou stranách Labe v podobě, v jaké ho známe dnes, s ponechaním dostatečného inundačního prostoru. V průběhu stavby došlo k přeložce cesty spojující Josefov s Jaroměří pod nový klenutý kamenný most, nyní nazývaný místními jako „*tunýlek*“. Původní záměr Pardubicko-liberecké dráhy počítal se zřízením železničního přejezdu se závorami, které by ovládal strážce přilehlého vechtru. Města si ovšem prosadila podjezd, aby neutrpělo „*pohodlí občanstva*“ při čekání u závor. Přeložení provozu na nový most proběhlo rychle. Dne 25. srpna 1890 o půl třetí odpoledne projel poslední vlak po dřevěném

Pokračování na následující straně.

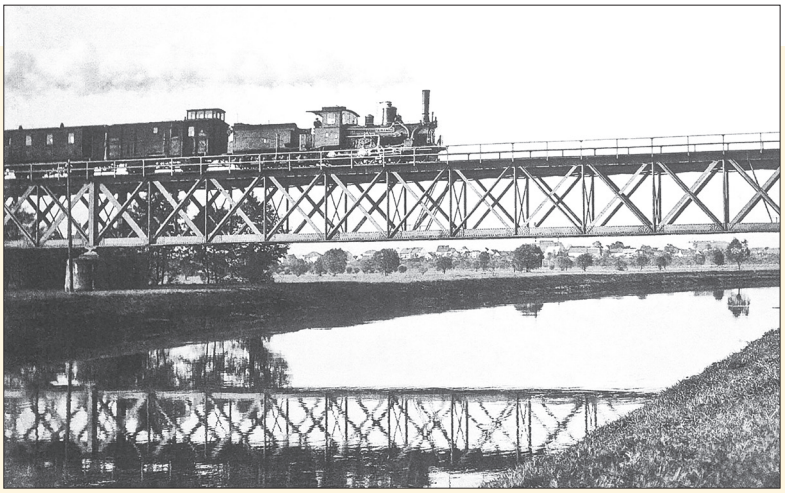

Nový železniční most přes řeku Labe vyfotografovaný mezi lety 1890–1909.

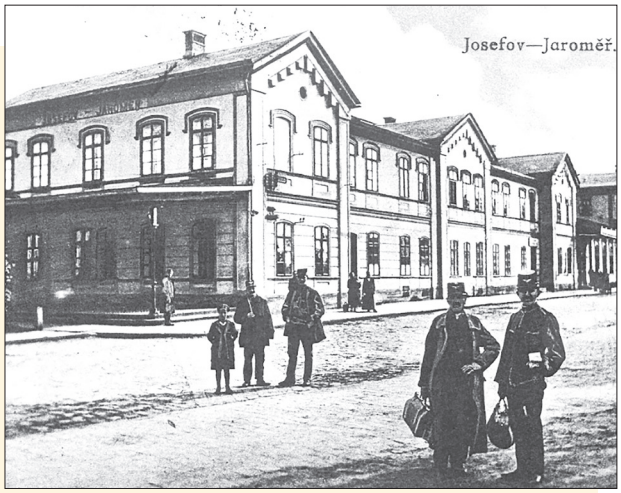

Nová výpravní budova z roku 1867 slouží svému účelu dodnes. Zde je zachycena na pohlednici těsně po první světové válce.

mostě, ve tři hodiny proběhla zatěžkávací zkouška ocelového mostu sedmi lokomotivami a v šest večer již jel první vlak přes nový most. Starý most byl ihned rozebrán. Vyčnívající piloty z nového náspu byly nad zemí uřezány a za několik dní nebylo po starém mostu ani památky. Materiál pro výstavbu náspu dělníci dobývali na jaroměřské straně z místa, kde je dnes u „*tunýlku*“ lesík, a na straně josefovské ze zrušené reduty na Brdcích. Zachovalý pilot z dřevěného mostu si můžete prohlédnout ve stálé expozici Městského muzea v Josefově.

Kolektiv autorů Železničního muzea Jaroměř

NOMINACE NA GALAVEČER 2023

Máte ve svém okolí výjimečného občana města Jaroměře, který by si podle vás zasloužil veřejné poděkování a ocenění od starosty města? Pak ho neváhejte nominovat! Navrhnout můžete souseda, známého, pedagoga, trenéra či vedoucího, kamaráda, studenta či sportovce. Prostě kohokoliv, kdo je pro Jaroměř přínosem.

Ocenění města Jaroměře se bude předávat na šestém slavnostním Galavečeru dne 17. 11. 2023.

Do vaší nominace prosím uveďte jméno a příjmení nominované osoby, věk, oblast působení a důvod, proč by měl dotyčný být vyznamenán. Uvádějte prosím vždy i kontakt na sebe, kdybychom potřebovali doplňující informace.

Děkujeme za spolupráci a pevně věříme, že se nám společně podaří najít další a další „hrdiny“ dnešní doby.

Kontakt pro zasílání nominací: Miroslava Ždárská, Městský úřad Jaroměř, odbor školství, kultury a tělovýchovy, nám. Československé armády 16, Jaroměř 551 01, telefon **+420 491 847 163**, e-mail: ***zdarska@jaromer-josefov.cz***

Miroslava Žďárská,
kulturní referentka OŠKT
MÚ Jaroměř

LITERÁTSKÝ KONVENT V JAROMĚŘI

Téměř jednu třetinu severní lodě chrámu svatého Mikuláše v Jaroměři vyplňuje tzv. **literátský kůr**, kde ku povznesení pobožnosti byl činný **literátský konvent**, kterému učinily konec josefínské zákony.

Tento ***„Literátský konvent“*** byl zajisté nejstarším pěveckým sborem v Jaroměři. Požíval za starých dob velké vážnosti a jeho členy bývaly přední osoby města. Doba jeho založení není nám známa a jeho stáří můžeme jen posouditi z památek, které po něm zůstaly. Častými odkazy místních občanů nabyl konvent časem velkého jmění, takže před svým zrušením za císaře Josefa II. byl jedním z nejbohatších literátských konventů v Čechách. V této době, jak zjišťujeme ze starých zápisů, vlastnil přes 40 korců (jeden korec, neboli staročeský korec = 0,285 hektaru = 8112 čtverečních loktů = 2850 čtverečních metrů) luk a polí, které po rozpuštění konventu byly roku 1786 i s ostatním majetkem prodány v dražbě a stržených financí bylo použito k jinému účelu. Brzy nato byl ale sbor znovu zřízen a trval bez přestávky až do začátku 20. století, kdy zanikl nadobro. V roce 1566 koupil literátský konvent za 30 kop míšeňských grošů kancionál (***Kancionál*** *[z latinského cantio – píseň] je soubor duchovních písní, určených pro křesťanskou bohoslužbu a soukromou modlitbu*) a roku 1593 rorátník (***Rorátník*** *je sbírka rorátů, tedy písní zpívaných při ranních mariánských mších v adventním období. První tištěný rorátník vznikl roku 1617*), či speciálník (***Speciálník*** *= církevní druh kancionálu určený pro zvláštní bohoslužby, zejména pro jitřní roráty*) za 8 kop českých grošů. Obě knihy velkého formátu jsou krásně česky psány s nádherně malovanými iniciálkami a obsahují kostelní písně. Obě pocházejí z doby, kdy v Jaroměři vládla strana podobojí, ku které patřil i tehdejší jaroměřský děkan. Za prudké katolické reformace byly obě knihy Koniášem censurovány, při tom některé řádky přeškrtány a mnoho listů vyříznuto. V kancionálu ubylo tímto zásahem 68 listů. Kniha tato byla při dražbě roku 1786 koupena zdejším měšťanem Janem Jelínkem a později, když nastalo uklidnění – po smrti císaře Josefa, konventu opět vrácena. Další velmi významnou památkou na literátský konvent jsou krásné, bohatě vykládané dveře skříně z roku 1585, která náležela konventu, s českým nápisem, který hlásá, že: „*Léta Páně 1585 tato schránka způsobena jest nákladem*

konventu literátského ze staršího toho času pana Václava Bystřickýho ze Studnic, Jeho Milosti císařského rychtáře Václava Prokůpkova, Jana Soudka a Jana Peciny, správcův téhož konventu a za pana primátora toho času Mikuláše Chudka“. Tyto památky jsou uloženy v okresním museu. Na národopisné výstavě v Praze roku 1895 budily značnou pozornost a vyobrazení dveří skříně bylo uveřejněno ve výstavním katalogu jako vzácná a umělecká památka. Mimo to zachován jest i černý límcový literátský plášť se širokým černým kloboukem, jaký nosívali členové konventu při pohřbech a jiných slavnostních příležitostech. Celkem málo však jest známa listina, která nalepená na dřevěné desce visela na literátském kůru v kostele sv. Mikuláše. Aby byla zachována pro historii konventu, byla taktéž uložena v okresním museu. Vyjímám z ní některá zajímavá místa. Listina jest bez letopočtu. V záhlaví stojí psáno:

„Napomenutí literátské těm, kteří dobře zpívati neumějí, vydané z hlavního města Prahy z kůru Teynského: ‚Kdo žádáš zpíváním Boha chváliti a bližním svým k vzdělání posloužiti, zpívej rozumně, nebeč jako tele. Sám Tvůj vřesk

Pokračování na následující straně.

nic neprospívá v kostele. Vypovídej slova ostře a vážně. Hleď tónu, přestávek dobře užíti, směšných koloratur nechtěj činiti. Toto pak především pilně zachovej, na kantora svého nejvíc pozor dej. Vážně do knih hleď, po stranách nehleď, ne po paměti, než jak text jest zpívej, zanech smíchu, šeptání a rozprávek, rozuměj co mluvíš a komu zpíváš, jinak sobě i bližním neprospíváš'…"

A další a další pokyny, jak zpěvák si má počínati, aby jeho zpěv vyzněl důstojně a jeho mysl byla obrácena k tomu, co zpívá a byl uchráněn před nežádoucím rozptylováním. Napomenutí pak končí těmito slovy: ***„Protož Naučení to v paměti si uveď, ním se spravovati, prosím Tebe, hleď."***

Zdroj: Vacek, Jan, Jaroměřský, Kniha č. 2, rok 1959.
Text byl odvysílán v RD 12. ledna 1959.
Vysvětlivky v závorkách – Wikipedie.
Text upravil a foto Jindřich Polák.

VYRÁBÍME ELEKTŘINU NA NÁMĚSTÍ?

V naší březnové epizodě Odvrácené Jaroměře se podíváme blíže na malou vodní elektrárnu zvanou Podkostelní. Mnozí z vás jistě kolem tohoto objektu mnohokrát prošli, aniž by si ho všimli.

Nachází se přímo v centru města, přesto je téměř ukryt. Přímo pod náměstím, za zákrutou meandru, čeří vodu jez Podkostelní a vlevo od něj stojí malá šedá budova. Pokud se zadíváte pozorněji, spatříte na ní již oprýskaný nápis: HYDROELEKRTÁRNA.

Nápad vystavět elektrárnu dostal Josef Pěnička, majitel bývalé textilní továrny, již na počátku 20. století. Během několika let nechal zhotovit různé návrhy, stavba však začala teprve v roce 1928. Původní účel elektrárny nespočíval v dodávání elektrické energie městu. Sloužila jako zdroj napájení pro tkalcovnu, nacházející se na prostranství pod náměstím (hned vedle elektrárny).

Elektrárna se dnes skládá ze dvou částí, spodní železobetonové a vrchní klasicky zděné. Ve sklepní polovině je instalována funkční část elektrárny – turbína, převodová kola a generátor. Druhá polovina byla v minulosti zaplněna byty. Během návštěvy objektu mi tato informace přišla naprosto absurdní, jelikož se celá podlaha otřásala a rovněž nebylo přes hluk turbíny nic slyšet. Pan Pěnička (vnuk zakladatele elektrárny a náš „průvodce") namazal vodící pás setrvačníku a generátoru voskem. Snížil tak hlasitost lomcujícího zařízení na snesitelnou úroveň. Poté nám však sdělil, že před tím, než stroje seřídili moderním vybavením, nebylo možné v prostorách elektrárny slyšet vlastní dech.

V původním návrhu elektrárny jsou zavedena dvě vodní kola. V přítomnosti je zde umístěna Francisova turbína o hltnosti 6 m^3/s. Její hřídel je zavedena do převodové skříně (na fotografii je vidět pouze tato skříň – vypouklý dóm na levé straně). V ní se nachází převod na hřídel setrvačníku a ložiska chlazená olejovou lázní. Roztočené kolo setrvačníku slouží pro stabilizaci chodu elektrárny. Z něj je pohyb hnán pásem (dříve kožený, dnes z polymerů) přímo do generátoru. Generátor je synchronní o výkonu 100 kW. Veškeré turbínové vybavení bylo provedeno firmou Josef Prokop a synové z Pardubic. Mnoho MVE dodnes využívá vybavení právě z této firmy.

Mezi další zařízení elektrárny patří jez samotný. Ten je zde 25,5 metrů dlouhý a na jeho okraji se nachází rybí přechod. Dále je přicházející voda čištěna automaticky stíratelnými jemnými česly. Hladina před jezem se reguluje elektrárnou nebo při vyšších hladinách vypouštěcím vakem.

Dodnes je toto dílo jedním ze stále funkčních technických zázraků našeho města. Pokud půjdete kolem rozhodně se pokochejte a zaposlouchejte se do hučení strojů této malé vodní elektrárny.

Bohužel se do tohoto článku nevejdou veškeré fotografie. Proto, pokud vás náš článek zaujal, můžete navštívit Instagram: **odvracena_jaromer**, kam jsme umístili zbytek. Pokud máte nějaké nápady na budoucí články neváhejte nám napsat na email: ***odvracenajaromer@seznam.cz***

Jan Martinek a Matyáš Fejt

ZÁJEM PACIENTŮ O PÉČI V NEMOCNICI NÁCHOD ROSTE!

Narození miminka, krásný okamžik v životě každé ženy. Naší snahou je ženám nabídnout komplexní služby v takovém rozsahu, abychom se co nejvíce přiblížili individuálním potřebám každé rodičky. Díky Královéhradeckému kraji máme nejenom moderní prostory, včetně přístrojového a dalšího vybavení, ale máme zejména přívětivé porodní asistentky a další personál.

Snad proto se v uplynulém roce narodilo v naší porodnici nejvíce miminek za posledních deset let. Ano, nemůžeme počítat rok 2021, ve kterém byla zavřená porodnice v Trutnově, což

Pokračování na následující straně.

mělo samozřejmě značný dopad na naši porodnici. Celkem 982 novorozenců (z toho 9 dvojčat) je také velmi důležitým základem pro výborné zkušenosti a erudici našich porodníků.
Nejvyšší byl také počet operací provedených v naší nemocnici v posledních deseti letech. Poprvé jsme za toto období překonali hranici pěti tisíc operací (5 280). Největší část z nich provedli naši chirurgové. Také ortopedie se dostala na vyšší než předcovidová čísla v počtu operací a snaží se tak dohánět manko, které vzniklo v důsledku zastavení plánované péče během pandemie covid-19. Stejně tak urologie. Navíc plánujeme v letošním roce přidat jeden operační den ortopedii a nový operační den také urologii společně s chirurgií. To by mělo přinést další navýšení našich kapacit a prostor pro zkrácení čekacích lhůt. Stejně tak byly rekordní počty mamografických vyšetření (9 075), vyšetření na CT (7 944) a magnetické rezonanci (3 081). Také u vyšetření na CT a magnetické rezonanci patří naše objednací doby k těm krátkým (2-3 týdny).
V případě mozkových příhod je pro pacienta a pro úspěšnost jeho léčby zcela zásadní rychlost poskytnuté péče a medikace. Jednotlivé časové intervaly se v rámci iktových center pečlivě sledují. Naše iktové centrum je v tomto hodnocení nejlepší v Královéhradeckém kraji.
Zvyšování dostupnosti a kvality péče je naším cílem. Proto v letošním roce započne další významná investiční akce Královéhradeckého kraje do náchodské nemocnice – výstavba urgentního příjmu. Společně s ním vznikne nový budoucí hlavní vchod do nemocnice, vstupní hala a také prostor před novým vstupem, který naváže na zrekonstruované parkoviště. Urgentní příjem se pak stane jediným společným místem pro příjem akutních pacientů. Ať už těch, které přiveze Zdravotnická záchranná služba nebo těch, kteří přijedou po vlastní ose.

Oblastní nemocnice Náchod, a. s.
– redakčně kráceno –

PÉČE O DUŠEVNÍ ZDRAVÍ JE TU I V ROCE 2023

I v roce 2023 jsme tu jako organizace Péče o duševní zdraví a nabízíme podporu pro osoby, kterým do života vstoupilo duševní onemocnění.

Pokud hledáte pomoc pro sebe nebo pro někoho blízkého, neváhejte nás kontaktovat na telefonním čísle **778 526 210** (Bc. Lucie Kudrnáčová), nebo e-mailem na adrese ***pdz-na@pdz.cz***. Přijít můžete i osobně, buď po domluvě každý pracovní den od 8:00 do 16:00, případně bez objednání na kontaktní den každé úterý mezi 12:30–15:30. Působíme hlavně v terénu, naše služby jsou zcela bezplatné a určeny pro osoby starší 18 let z okresu Náchod. Nejčastěji nabízíme pomoc při: zvládání projevů duševní nemoci v běžném životě, jednání na úřadech, finančním hospodaření, nácviku péče o vlastní osobu i domácnost, řešení krizových situací, jako je ztráta zaměstnání či bydlení aj., aktivním trávení volného času a získávání společenských kontaktů.

V roce 2023 chceme naše středisko transformovat na centrum duševního zdraví a poskytovat také zdravotní služby. Do našeho týmu stále hledáme nové kolegy, a to psychiatrické sestry, klinického psychologa a psychiatra. Více informací na ***www.pdz.cz***.

Péče o duševní zdraví, z. s.

STOMATOLOGICKÁ AMBULANCE – 3/2023 od 8:00 do 12:00 hod.				
4. 3. a 5. 3.	MUDr. Juran	Komenského 10	NOVÉ MĚSTO n. METUJÍ	491 472 721
11. 3. a 12. 3.	MDDr. Nezvalová	Velký Třebešov 118	VELKÝ TŘEBEŠOV	491 453 272
18. 3. a 19. 3.	MUDr. Juran	Komenského 10	NOVÉ MĚSTO n. METUJÍ	491 472 721
25. 3. a 26. 3.	MUDr. Plšková	Komenského 554/a	ČESKÁ SKALICE	491 451 300
1. 4. a 2. 4.	MUDr. Prouzová	Jugoslávská 33	NÁCHOD	602 234 217
Změna služeb vyhrazena. Aktuální rozpis služeb sledujte na: https://www.kr-kralovehradecky.cz/scripts/detail.php?id=314631				

ŘÁDKOVÁ INZERCE

OBUV NOBL Jaroměř
(naproti České poště) nabízí novou jarní obuv značek **Tamaris, Marco Tozzi, S.Oliver, Jana... www.obuvnobl.cz**

Koupím dům v Jaroměři nebo blízkém okolí, financování máme zajištěno. Volejte na tel. č. 775 777 073.

TĚSNĚNÍ do OKEN
/plastová-dřevěná, www.MontazTesnení.cz, tel.: 734 240 608.

Hledám ke koupi chatu nebo domek do 30 km od Jaroměře. Tel. 774 777 073.

ELEKTRIKÁŘ
tel.: 604 861 663

Autobazar KNB v Jaroměři přijme brigádníka/ci na občasnou výpomoc. Volejte tel.: 603 471 048.

Koupím staré pivní láhve, sbírku i jednotl. kusy. Tel.: 732 170 454, sběratel.

OKRASNÉ KEŘE –
www.Buxus-Prodej.cz, tel.: 732 155 666.

Důchodce shání byt 1+1 nebo 2+1 v Jaroměři a okolí. Mám hotovost. Volejte prosím na 776 566 630.

ÚKLIDOVÉ PRÁCE –
nabízím pravidelné domácí úklidové práce, dále úklid nebytových prostor. Info na tel.: 777 361 673. Jaroměř a okolí.

Přijmeme vrátného/nou, pouze invalidní důchodce, zkrácený úvazek, jen denní služby, 12.hod. směny. Pracoviště Heřmanice, Brod n.L. Informace tel.: 608 444 000.

Sháním byt v Jaroměři a okolí, mám hotovost, velice spěchá. Volejte prosím na tel.: 774 777 072.

Dobře zaplatím za starožitnosti a sběratelské předměty. Staré mince a bankovky, medaile, odznaky a vyznamenání, šperky, fotoaparáty, náramkové a kapesní hodinky, hračky do r. 1960, pohledy a známky, pivní lahve a cedule, půllitry, knihy, šavle a bodáky, obrazy, sochy, sklo, porcelán, housle, vzduchovky, pudřenky a jiné. Poradenství i návštěva je ZDARMA, platba hotově. Tel.: 605254511, Jiří Hrneček.

INZERCI VE ZPRAVODAJI OBJEDNÁVEJTE NA:
zpravodaj@jaromer-josefov.cz

Autoprofi Jaroměř

... na cestách s Vámi přes třicet let: a jedeme dál...

30 1992 2022

Q-SERVICE

PŘIPRAVTE SVŮJ VŮZ NA JARO

JARNÍ SERVISNÍ PROHLÍDKA
od 13. 3. do 31. 5. 2023 za 333 Kč

Obraťte ve svém motoristickém kalendáři list na novou sezonu.
Čekají na Vás dny výhodné jarní péče. Naši specialisté zařídí vše tak, abyste si jaro za volantem Vašeho vozu užili co nejlépe.
Zkontrolujeme funkčnost jeho řízení, podvozkových částí nebo osvětlení.
U zjištěných závad Vám nabídneme opravu za příznivou cenu. Potřebujete vyčistit klimatizaci, přezout na léto nebo opravit poškozené čelní sklo? Vše pro Vás rádi zajistíme.

SEZNAM PROVEDENÝCH SERVISNÍCH ÚKONŮ:

- Platnost emisí a STK
- Kontrola stavu pneumatik vč. rezervy
- Kontrola podvozku (výfuková soustava, brzdové trubičky, ochrana proti korozi)
- Kontrola těsnosti, množství a koncentrace kapaliny v chladící soustavě, příp. doplnění*
- Kontrola množství motorového oleje, příp. doplnění*
- Kontrola brzdové kapaliny
- Kontrola stavu akumuátoru, očištění pólových vývodů
- Kontrola funkce osvětlení
- Kontrola funkce ostřikovačů, příp. seřízení a doplnění kapaliny*
- Kontrola funkcí (řízení, spojka, el. výbavy), příp. zkušební jízda
- Vizuální kontrola čelního skla
- Nabízíme možnost uskladnění sezónních pneu při přezutí

* Doplněné provozní kapaliny a použité přípravky hradí zákazník

Objednejte se na tel. čísle 491 816 750 a domluvte si vhodný termín.

Jezbinská 933, Jaroměř, www.a-profi.cz

Tělocvičná jednota Sokol ve Vlkově pořádá tradiční

SOKOLSKÉ ŠIBŘINKY

V sobotu 4. března 2023 od 20.00 hod. v sokolovně.

Nástup masek ve 20.30 hodin.

K tanci a poslechu hraje skupina **BLACK & WHITE**.

Vstupné 150 Kč.

Vstup pouze v masce nebo ve společenském obleku.

Každou masku odměníme.

Předprodej místenek od 20. 2. 2023 v obchodě Petra Hynka ve Vlkově.

V neděli 5. března 2023 od 14.00 hod. dětský karneval.

elektrokola-dobruska.cz

PRODEJ
SERVIS

- PŘIPRAVÍME VÁM KOLO NA JARO - PŘEDSEZÓNNÍ SERVIS - ZAJISTÍME DOPRAVU VAŠEHO KOLA
- OPRAVY KOL VŠECH ZNAČEK
- PRODEJ ELEKTROKOL HAIBIKE A CRUSSIS, JÍZDNÍCH KOL CTM, KELLYS A KOLOBĚŽEK KOSTKA
- NABÍZÍME VELKÝ VÝBĚR DOPLŇKŮ PRO CYKLISTIKU

PIŠTE - VOLEJTE: bnaktivity@gmail.com, +420 602 583 099

Kostelní 369, Dobruška

KOSTKA KELLYS CRUSSIS HAIBIKE CTM

- **Lepší vidění za snížených světelných podmínek**
- **Širší zorné pole pro zvýšení bezpečnosti při řízení**
- **Zlepšení kontrastního vnímání**
- **Zlepšení prostorové orientace**

OPTIKA HRUBA.CZ

Dvůr Králové nad Labem • Jaroměř • Česká Skalice

PŘIJĎTE S NÁMI OSLAVIT NAŠE VÝROČÍ A ÚSPĚCHY

Naše rodinná firma: REX Jaroměř byla založena paní Zdeňkou Vašíčkovou v r. 1991.

Již několik let jsou ve vedení společnosti REX: **Bc. Petr Šára** a **Mgr. Zdeňka Šárová**. V rámci naší činnosti nabízíme: zprostředkování prodeje nemovitostí, pronájmy nemovitostí, správu nemovitostí, ale i provoz solária. Máme velkou radost, když naše práce je oceňována nejen recenzemi od klientů, ale i aktuálními oceněními.

V rámci celorepublikového projektu tzv. **Realiťák roku** získala naše Realitní kancelář REX za rok 2021 **1. místo** ***v okrese Náchod*** a **1. místo** obhájila i za rok 2022. Také jsme získali **1. místo** za roky 2021 i 2022 v hodnocení **Realiťák pro okres Náchod** a **3. místo** jako **Realiťák roku** v rámci ***Královéhradeckého kraje*** za rok 2022. Jsme hrdí na tato umístění a dovolujeme si tvrdit, že ke svoji práci přistupujeme poctivě a s pokorou k našim klientům.

Jelikož nám koronavirová pandemie nedovolila s našimi zákazníky oslavit **30. výročí** od vzniku naší rodinné firmy, rádi bychom s vámi oslavili nejen **32. výročí**, ale i úspěchy, které jistě stojí za oslavu.

Vážení spoluobčané, rádi bychom vás tímto pozvali na oslavu našich úspěchů a to dne 20. 3. 2023 od 14 hod. v prostorech naší firmy. Občerstvení zajištěno. Těšíme se na vás.

Bc. Petr Šára, Mgr. Zdeňka Šárová
REX Jaroměř

REX
od r. 1991

Chcete půjčit žábu?

PŮJČOVNA STAVEBNÍ TECHNIKY

800 404 010

STAMONT®
STAVEBNINY

DESKINEX s. r. o.

PLOŠNÝ A SPOJOVACÍ MATERIÁL

OSB ▪ LAMINO ▪ PRACOVKY ▪ VÝSUVY ▪ ÚCHYTKY ▪ PANTY

Nově zrekonstruovaná prodejna
Náchodská 118, Jaroměř
(areál bývalé Milety)
tel: 603 889 797

www.deskinex.cz

Lázeňské procedury můžete čerpat i když zde nejste ubytovaní.

UŽÍJTE SI ODPOLEDNE PLNÉ ODPOČINKU!

Vybrat si můžete z naší široké nabídky:
Anticelulitidní balíček · Čokoládové pohlazení · Levandulový sen
Lemongrassový sen · Medové kouzlo · Pivní hýčkání · Vinné hýčkání

Ke každé objednávce z wellness nabídky obdržíte
v naší Lázeňské kavárně **kávu a náš domácí štrůdl zdarma.**

Akce platí na celý měsíc březen 2023

Příjďte do Restaurace

Dům pod Kaštany

ochutnat vybrané speciality
a dobře načepované pivo značky
Pilsner Urquell.

Těšíme se na Vaši návštěvu.
Tým restaurace Dům pod Kaštany.

Otevřeno denně od 10:00-22:00 hod.

27. 2.–5. 3.	Zabijačkové speciality
6. 3.–12. 3.	Gulášový týden
13. 3.–19. 3.	Zvěřinové speciality
20. 3.–26. 3.	Rybí speciality
27. 3.–2. 4.	Bramborákové hody

Rezervace na tel: +420 491 889 117

Zveme vás

KINO DŮM POD KAŠTANY

Program Březen 2023: **www.velichovky.cz**

Kupón na welcome drink zdarma
k nákupu vstupenky v naší restauraci
v Domě pod Kaštany.

Akce platí na celý měsíc březen 2023

1. 3.	Jak obšťastnit ženu
5. 3.	Princezna rebelka
5. 3.	Kdyby radši hořelo
8. 3.	Chinaski: Každej ví kulový
12. 3.	Hranice lásky
15. 3.	Festival pana Rifkina
19. 3.	Asterix a Obelix: Říše středu
19. 3.	Vem si mě
22. 3.	Návštěvníci
26. 3.	Super-Blb
29. 3.	Velryba

www.velichovky.cz | obchod@lazne1897.cz | +420 491 889 888
Lázně Velichovky lazne_velichovky_1897

CESTOVNÍ KANCELÁŘ FISCHER JAROMĚŘ

EXIM tours | FISCHER | NEV-DAMA | eTravel cz | DER Touristik

FIRST MINUTE LÉTO 2023

MOŘE ZÁŽITKŮ ZA NEJLEPŠÍ CENY

ODLETY Z PARDUBIC

TRAKIA PLAZA ****
Bulharsko / Burgas a okolí / Slunečné pobřeží

24. 8. - 31. 8.
16 470 Kč
ALL INCLUSIVE

ATLANTIS ****
Řecko / Kos / Lambi

9. 8. - 16. 8.
19 190 Kč
ALL INCLUSIVE

BIENO VENUS ****
Turecko / Turecká riviéra / Side-Sorgun

25. 7. - 1. 8.
20 140 Kč
ALL INCLUSIVE

ONE RESORT AQUA PARK & SPA ****
Tunisko / Tunisko - pevnina / Monastir/Skanes

18. 7. - 25. 7.
16 990 Kč
ALL INCLUSIVE

CESTOVNÍ KANCELÁŘ FISCHER
Náměstí ČSA 28, Jaroměř
tel.: 739 637 766
e-mail: jaromer@fischer.cz

OTEVÍRACÍ DOBA:
Po – Pá: 09:00 – 12:00;
12:30 – 17:00

Čedok

- NEJNIŽŠÍ FIRST MINUTE SLEVY
- NEJVĚTŠÍ VÝBĚR RODINNÝCH POKOJŮ

RIVA ***
Bulharsko / Burgas / Slunečné pobřeží

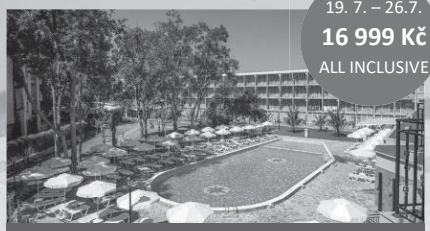

19. 7. – 26.7.
16 999 Kč
ALL INCLUSIVE

ODLET Z PARDUBIC

SAYANORA PARK ***
Turecko – Turecká riviéra / Side

25. 8. – 1.9.
16 149 Kč
ALL INCLUSIVE

ODLET Z PARDUBIC

PŘÍMÉ LETY DO EXOTIKY:

SERENADE PUNTA CANA BEACH *****
Dominikánská r. / východní pobřeží / Punta Cana

6. 3. – 14.3.
45 190 Kč
ALL INCLUSIVE

ODLET Z PRAHY

SEA VIEW LODGE ****
Zanzibar/ východní p. / Jambiani

28. 3. – 5.4.
33 990 Kč
ALL INCLUSIVE

ODLET Z PRAHY

CESTOVNÍ KANCELÁŘ FISCHER
NÁMĚSTÍ ČSA 28, Jaroměř
tel. 739 637 766
e-mail: jaromer@fischer.cz
OTEVÍRACÍ DOBA:
Po – Pá: 9:00 – 12:00, 12:30 – 17:00

RESTAURACE U Kopeckých VELICHOVKY

RESTAURACE U KOPECKÝCH
Jaroměřská 49, Velichovky, 552 11

- OBĚDY
- VEČEŘE
- SVATBY
- OSLAVY
- CATERING
- FIREMNÍ AKCE

602 88 66 07
www.hotelukopeckych.cz
facebook.com/UKopeckych

RESTAURACE U Kopeckých VELICHOVKY

Zveme širokou veřejnost

ŽIVÁ HUDBA
Party Gang
Každý čtvrtek
19:00

PÍSNIČKY NA PŘÁNÍ ★ K TANCI a POSLECHU ★ ZÁBAVA JAK MÁ BÝT
Vstupné 70,-Kč

Jaroměřská 49, Velichovky, 552 11, Restaurace U Kopeckých
602 88 66 07

Zabezpečovací systémy
Kamerové systémy
Domácí automatizace

ZABEZPEČENÍ OBJEKTŮ

www.stylsoft.cz 493 314 031
info@stylsoft.cz • facebook.com/alphastylsoft

ALPHA StylSoft, s.r.o.
Husova 112, Jaroměř

alpha Styl·Soft

INTERNET • TELEVIZE • MOBIL • TELEFON • ZABEZPEČENÍ • KAMERY

Národní památkový ústav, územní odborné pracoviště v Josefově
a Městské muzeum v Jaroměři

Vás zvou na přednášku

Martina Rejmana

Zámek Hrádek u Nechanic – kousek Anglie ve východních Čechách

z cyklu *Mezi řádky*

ve čtvrtek 16. března 2023 v 17:30
do Městského muzea v Jaroměři

vstup volný

příští přednáška
Lenka Krejzová | Vladimír Preclík
duben 2023 v Městském muzeu v Jaroměři

MUZEUM V JAROMĚŘI
NÁRODNÍ PAMÁTKOVÝ ÚSTAV | ÚZEMNÍ ODBORNÉ PRACOVIŠTĚ V JOSEFOVĚ

DS Vrchlický Jaroměř
a Městské kulturní středisko Jaroměř
pořádají

SOBOTA 11. 3. 2023

ve 20:00 hod. sál Důstojnické besedy Josefov

XX. ROČNÍK

Divadelního plesu

„Retro bál"

Předpůlnoční překvapení

K tanci a poslechu hraje **FANTASY MUSIC** a **DJ MEDY**

Bohatá tombola

Občerstvení zajištěno

Vstupné: **200Kč**

Předprodej vstupenek: Městské kulturní středisko tel. 731 037 507

DDM KLÍČ
Jaroměř – Josefov
Klíč ke světu zábavy a poznání

Školní 95
Jaroměř 551 02
tel.: 491 813 795
www.ddmklic.cz
ddmklic.sport@seznam.cz
ddmklic.art@seznam.cz

Klíč ke světu zábavy a poznání

Velikonoční tvoření

v DDM Klíč

1. 4. 2023
od 14 - 17 hod.
v DDM Klíč

Pro děti jsou připravené jarní dílničky
výroba velikonočních věnců, zajíčka, závěsu nebo vymalovávání sádrových odlitků

Cena: 100Kč/ osoba
(v ceně korpus na věnec, mašle + veškerý materiál na vyrábění)

Přijďte k nám vyrobit si velikonoční výzdobu, užít si prima odpoledne a připravit se na jaro.

---

30 LET KERAMICKÉHO STUDIA JARMILY TYRNEROVÉ V KOHOUTOVĚ

SOCHA V HLÍNĚ

PRÁCE ABSOLVENTŮ Z ATELIÉRU JINDRY VIKOVÉ:
JANA BĚLSKÁ / IVETA CABALKOVÁ / KATEŘINA ČERVENKOVÁ / PETRA DOHNALOVÁ
ALICE FORMÁNKOVÁ / BLANKA HASOVÁ / JANA HOLÍKOVÁ
BLANKA HOVORKOVÁ / IGOR HLAVINKA / MARTINA JANÁKOVÁ / TAŤÁNA KOPALOVÁ
LADA KRUPKOVÁ KŘESADLOVÁ / HELENA LOUDOVÁ / NIKOL MALENOVÁ
JESSICA MAYNE / ELENA NOVOTNÁ / JOHN PAXIE / PAVEL RAJDL / MIKI RETT
ELZBIETA CARTON DE WIART / EMIL SLÁMA / ROMANA STRNADOVÁ
JINDRA VIKOVÁ / JIŘÍ VOTRUBA

MĚSTSKÉ MUZEUM V JAROMĚŘI / WENKŮV OBCHODNÍ DŮM / HUSOVA 295 / JAROMĚŘ

VÝSTAVA POTRVÁ OD 26. BŘEZNA DO 21. KVĚTNA 2023

VERNISÁŽ VÝSTAVY 26. BŘEZNA V RÁMCI PROGRAMU SLAVNOSTNÍHO OTEVŘENÍ MUZEA

MĚSTSKÉ MUZEUM V JAROMĚŘI

OTEVÍRÁNÍ PEVNOSTI JOSEFOV

zahájení turistické sezóny

PROGRAM DOLÍK

10.00 – výstřel z děla, vystoupení Kadetní setniny pěšího pluku č. 74

10.30 – Spolek panstva na tvrzi Žíželeves s vystoupením Řeč vějíře

11.00 – Koncert vojenské dechové hudby 6. praporu polních myslivců z Náchoda

12.00 – „Utíkejte! Prajzy dou.“ komponované vystoupení v historických uniformách na koních Kavalerie Náchod

13.00 – vystoupení Kadetní setniny pěšího pluku č. 74

13.30 – Spolek panstva na tvrzi Žíželeves s vystoupením Řeč vějíře

14.00 – pochod z Dolíku, položení věnců, předání klíče od pevnosti, vyhlášení soutěže o výstřel z děla vyvěšení praporu na Bastionu I

15.00 – BITVA

16.30 – hudební vystoupení Na špalkách: pořádá KPJ Josefov

1. 4. 2023
od 10.00 hod.

Poznej pevnost za hubičku!

Po dobu trvání akce bude v prodeji zvýhodněná vstupenka do sedmi objektů v Josefově včetně nově opraveného areálu Ravelinu XIII. Vstupenka je slosovatelná, výhrou je výstřel z děla, kterým bude zahájena bitva.

cena: 150 Kč

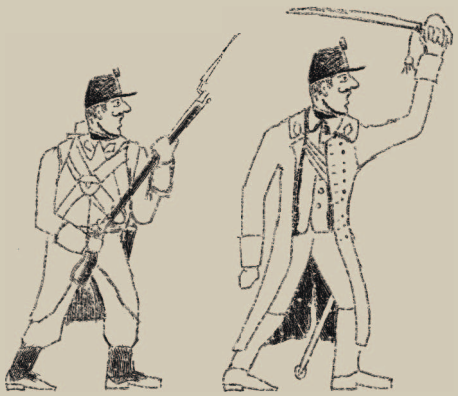

PROGRAM BASTION IV

řemeslné trhy, prezentace Střední řemeslné školy Jaroměř, vystoupení pěveckých sborů, dětské hry

PROGRAM KOSTEL

10.00 –13.00 – ukázky varhanní hudby s komentářem

16.00 – Pražákovo kvarteto a Noema Erba: velikonoční koncert Mozart KV421,
– vstupné dobrovolné –

CO VÁS JEŠTĚ ČEKÁ:

hra pro děti, jízdy kočárem

OTEVŘENÉ OBJEKTY:

Bastion I a podzemí, První vojensko-historické muzeum M. Frosta, Stálá historická expozice městského muzea v Jaroměři, Bastion IV, Pevnostní kovárna Josefov, Ravelin XIV, Bastion X, Bastion IX, Ravelin XIII, model pevnosti Josefov

ZPRAVODAJ č. 3/2023

Periodický tisk územního samosprávného celku.
Vydává Město Jaroměř, nám. Československé armády 16, Jaroměř.
IČO: 002 72728, DIČ: CZ 002 72728.
Vychází 1 x měsíčně v nákladu 5900 ks.
Distribuce zdarma. Fotografie pořídila redakce, autoři článků a archiv.
Registrace: MK ČR E 11964
Odpovědný redaktor: Kristýna Ruferová, DiS. (–krý–)
Kontakt: redaktor Zpravodaje, nám. Československé armády 16, 551 01 Jaroměř
Telefon: 491 847 162
E-mail: zpravodaj@jaromer-josefov.cz
Tisk: Tiskárna V & H Print Hlávko, s. r. o.
Distribuce: Česká distribuční, k. s.
Uzávěrka: pro dubnové vydání k 10. 3. 2023.
Vychází: poslední týden v únoru.

WWW.JAROMER-JOSEFOV.CZ
FB: MĚSTO JAROMĚŘ
INSTAGRAM: MESTO_JAROMER

Maximální rozsah příspěvků by měl být 40 řádků. Na zveřejnění zaslaného příspěvku nevzniká právní nárok. Autor příspěvku odpovídá za věcnou a jazykovou správnost a není honorován. Příspěvky nemusejí nutně vyjadřovat názor redakce. Redaktor si vyhrazuje právo na zkrácení nebo úpravy článků bez konzultace s autory. Texty po uzávěrce neprocházejí jazykovou korekturou. Nevyžádané rukopisy a fotografie se nevrací. Za změny v programech zodpovídají pořadatelé jednotlivých akcí a pořadů.